盛京時報

（大正十三年四月十九日）
陰曆……三月十六日

告白刊資
一行五號字十五字起碼刊資一日每行現大洋壹圓長期另議

◈本報價目◈
每張銅幣八枚
每月現大洋八角
▲外埠連郵費目
每月現大洋九角五分
半年現大洋五圓二角
全年現大洋拾圓

中日祀祝大典休刊

發行人 宮川貫作
編輯人 菊池貞二
印刷人 石原庄太郎
發行所 盛京時報社 奉天附屬地 日電話二二一番 中電話一一六八 振替口座大連一七二五番
盛京時報支社 大阪市北區堂島濱通一丁目
盛京時報支社 營口新市街北三道街 振替口座大連一七二五番

論說

太戈爾來華 （丐）

此次印度詩人太戈爾。應北京大學之聘。來華講演。目下太氏一行。已然到滬。滬上人士。莫不表熱烈之歡迎。大約在南方小作勾留。即行北上。氏之爲人若何。其詩品又如何。吾人未曾親接雅範。不敢妄爲月旦。惟據新聞雜誌等所介紹。太氏不第爲印度未曾有之詩人。亦可目爲世界的詩人也。大凡詩之爲物。爲精神的。爲感情的。故詩人之情。較之世俗一般科學家。特別熱烈。而絕不可以普通學者目之也。況太氏者。爲印度之詩人乎。印度不第爲東方文明之一淵源。亦世界古文明國之一。至於華印之關係。歷史所載。斑斑可攷。兩國文明之接觸。自漢明帝時。以至於今日。未嘗中斷。印度爲國。自古富庶。其民多富於沈思默想。號稱哲學的民族。太氏既生於此等民族之中。則其思想之如何。不問可知矣。

比年以來。中國學子。醉心歐化。忘却固有文明。實爲民族的最大損失。泰西文明。吾人應行借鑒之處。多。至於眞正人生的文明。眞正的哲學。除中國與印度以外。即謂之無文明亦無不可。夫人生的要求。最初在有形。最終在無形。至於有形的要求。藉使勉强達到。不第不足以表示滿足之意。並常保亦不可能。是以今後之人生。已趨重於無形方面之要求。以冀精神上少得安慰。即如老子書在西方目下極爲盛行。此即東方文明西行之漸端耳。然使吾人日日言之。則今之青年。或者掩耳不聞。以爲囈語。今則太戈爾來華矣。太氏又爲今之青年崇拜之一人。吾人惟有借重太氏之名。以證吾主張之不爲吾見也。太氏在滬。曾語當地記者云。余此次來華。係應北京大學之聘。豫約在京講演六次。大旨在提倡東洋思想。與亞西亞固有文化之復興。與亞西亞民族之一致團結。亞洲之一部分青年。有抹煞亞洲古來之文明。而專追隨於泰西文化之思想。努力吸收之者。是實大誤。東洋文明。不乏遠優於歐洲者。乃東洋之青年。欲悉依賴歐洲文明。而不顧自己獨特之文明。殊爲遺憾。泰西之文化。單趨於物質。而於心靈一方。缺陷殊多。此觀於西洋文化因歐戰而破產一事。已甚顯明。彼輩自誇爲文化淵藪。而日以相殺反目爲事。其文明之爲皮相。與其基礎之爲薄弱。足可窺知矣。所謂泰西文化文明者。即違人類於此殘破之局面。而非賦與人類以平和永遠之光明者。反之東方文明。則最爲健全。而對於吾等東洋民族。常從事最相當之建設。因是歐洲人士。已承認東方文化之眞價值。而着手研究。同時亞洲之有識者。聞亦有覺悟。而表示眞誠研究東方文明之傾向。此實爲亞洲民族可喜之事也。欲圖此貴重高潔之東方文明之復活。惟立國東方之中國、日本、印度等各國民。一致團結。爲東方文化復興張目。而達成之。是即人類救濟之大要諦也。云云。

觀於太氏之談話。則其人之思想如何。可以概見。而今我輩人之青年。借此或不無少有覺悟也。

洛吳決不贊成齊爲副座
某要人勸其讓與蘇方
吳謂齊資格尚淺身屬後輩

中央通信社云。某要人。與洛吳私交頗篤。當吳作詩之日。某要人曾探詢吳對于副選之意見。某要人首謂副選聲浪。發動自公。（指吳）未知公實有意作被選之預備否。吳日。吾欲爭千古之名。配像關岳。副座虛位。非吾所願。吾欲以此席讓諸子嘉。（浙盧字）以謀統一。我現已積極代盧向各方疏通。至撫萬。（齊燮元字）老弟。資望尚淺。應俟下屆云云。某要人接謂公既無意于此。何必堅持浙盧。要知今日之國會完全與吾派接近。在事實上恐盧不易辦到。昔日公主張舉盧。盧因此顧慮。已表示不幹。即盧表示辭矣。但實力有限。廣東之孫。奉天之張。豈可俯首聽命于盧乎。是公主張浙盧。而欲謀統一。恐係徒託空言。依鄙見。吾派人才。除仲老外。公當首屈一指。而撫萬次之。公與撫萬。又情同兄弟。公果不幹。而撫萬又絕對要幹。何妨以此席讓于撫萬。一則既可以不因此而失公與撫萬平日感情。二則吾派勢力亦可希冀久存而不敝。未知公對我言。以爲何如。吳默然不答。又顧左右而言他矣。洛陽歸客之所述如此。以記者之觀察。某要人實不知辭翁之意。故勿怪乎令吳難以啓齒也。又訊云。洛吳對於副座問題。自身絕無意思。仍主張盧子嘉氏。至於齊撫萬。則絕對反對。其理由乃謂齊氏在直系中屬於最後輩。當吳使充營長時。齊氏不過一連長耳。資格甚淺。難孚衆望云。

金佛郎案 又有醞釀

金佛郎案。關係國庫損失。極鉅。國會之質問。國人之呼號。前此甚囂塵上。孫寶琦在國會宣言。謂本人在職一日。必能監督王克敏不使國家受此大損。近日外間之空氣。頗爲和緩。數日內有承認之勢。蓋王克敏之上台本爲此事而來。日前上辭呈不過觀望洛方之風色。現洛大總統將辭呈却還。王即不再周辭。閣孫氏已漸呈軟化。而府方日來正在鈎稽案卷。從事研究。此案之亟須辦理。已成弩箭離弦之勢。更有一重要証明。即青島華鹽出口一事。此事與金佛郎大有關係。前此外人要求改一萬担爲一萬噸。即爲此案之交換條件。現一萬噸已經允許。遂即金佛郎案之進行開始。至于政府將取何種手段以辦理。則尚未能知。

第五屆銀聯會開會紀
代表到會者二十九人 公推張公權爲主席

全國銀行公會第五屆聯合會議。依上述議決案在北京舉行。十五日午後二時在皮市銀行公會。舉行第一日開幕式。各省公會代表計共三十六人。到會者二十九人。未到者七人。開會後公推張公權爲主席。致開會詞。略謂銀聯會迄今已五次開會。前此歷屆會議結果。均甚美滿。而各項議決之案。皆次第實行。有俾於銀行界殊非淺鮮。深望此次各代表遠道而來。可將南北金融情形。互相討論。更可得收良好之結果云云。繼由上海銀行公會代表盛竹書致答詞。並述對於本會會議之希望。大意以此後。不再爲政治臭味之投資。努於商業方面之發展。而以往借權。須亟設法交涉。以維債權云云。遂由主席將各地所提議案計十七條。報告一遍。分別編定議事日程。並各案次序以便按日討論。計星期二星期三星期五三日。均爲大會之期。星期四星期六二日爲審查會。至三時半宣告散會。

關稅會議益趨悲觀
▲法比西反對英國亦懷疑

關稅會議。能否早開。於中國財政問題。關係甚鉅。近有某君。關心此事。曾訪多人詳探此事結果。對關稅會議前途。認爲極可爲悲觀。蓋外交團之意。以九國條約批准與否。係法國行使主權之事。其他各國不能越俎代謀。法國以解決金佛郎案。同中國爲批准九國條約之交換條件。八國對於金佛郎案之通牒。既共同署名。即不得不與法國取一致之行動。故有二事可以預料。（一）外交團必俟各該國政府訓令到後。共同答覆我國。決不單獨答覆。（二）答覆之照會。必以法國之意見爲意見。此種關係。各使似均認爲當然之事。即美國乃極端贊成召集關稅會議者。亦以爲牽制無法也。至對於關稅會議之本意。各國論調。則不甚一致。除美國贊成。法比西班牙堅持金佛郎案。對本題不甚發表意見外。英國最爲懷疑。朝野橫議更多。據英使館某館員言。此會議即使幸能召集。英國方面問題正多。因英國對華政策。勞工內閣雖未變更前內閣之主張。然以中國內部紛亂。近又有商標法事件。陳國賢毆辱京奉路洋稽查事件。對於中國政府之同情。大爲減少。而國內輿論。亦分二派。一派以中國南北分裂。不能統一。政府不能保護僑商。主張竟行拒絕會議。一派以中國厘金。病商害民。主張非以裁厘爲條件。不能召集會議。而如朱爾典等夙諳中國情形者。近論中國時事。輒多悲觀之語。麥首相於東方政況。向少研究。自不能不以輿論爲意向。至此間使館。當然奉政府之訓令行事云云。其言固是外交官之常談。聽亦可以窺見英國之態度矣。

日記長篇 廿載春夢 五二 （鄭福）

第八章 辛亥

翌晨崔等果來。予爲東新介紹。因昔時渠服所道。均非眞姓字也。余前負之三十緡。崔亦璧歸。余謝而不受。曰。欠欵不索足矣。此區區之數。可付一餐。予曰善。共計五人。齊赴百花村。嘉殽美酒。開懷暢飲。席間渠輩直言所作。毫無忌諱。並勸余嗣後於交際場中。勿吝細費。勿慕小利。識人有眼。擇友宜愼。渠輩雖非善類。然不可以人廢言。故余甚奉爲益友良箴也。

談久。余復詢曰。君等與余。素無片面識。縣下不乏富家子。殷實商。何竟辱及一介之寒酸乎。崔曰。物必先腐。而後蟲生。君不宜怨吾等。且不宜恨陶氏。總宜歸咎個人招致之由也。余熟思不解。崔續言曰。吾等初時以君爲蒸豚。孰料瘠如鷄筋耶。幸值金某。稍果半腹。不然。僅獵得卅緡。亦太晚氣矣。

余堅請發端之由。崔曰。前之勸告。內已寓意。陷君者非他。乃君之同鄉好友也。余疑及章。崔弗知章爲何如人。于代答曰。否。余曰。惜舍章外。無與余挾嫌者。崔曰。惜小失大。懷璧致罪。此理至爲明瞭。被害者。奚必盡由於仇人之手耶。今與君明言矣。郭某借貸事。曾憶之否。余曰。憶之。確屬力不從心。非吝客也。崔曰。君之犧牲於花天酒地者。動輒千百。鄉誼假數百川資。竟告窮乏。孰肯信之者。故郭某當時銜恨而去。伊恒吸於陶氏之家。偶稱及君之闊綽現狀。蘐底富有金錢。互議設計以謀君。初時原擬藉陶女施詐。恐君交遊者廣。未敢貿然行。適有一金某。曾攜某暗娼假陶家私合。陶窺其豔於財。遂尋吾等佈網羅。作一箭双雕之計。追君潛歸後。始偵悉君之近况。陶因於君前。未獲若何利益。其女亦作一夜之報効。殊屬不值。故與郭口角。幾至用武也。（未完）

新人常識 44

前驅 （晋懷）

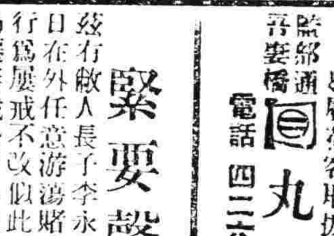

（十）克魯泡特金

▲性情及家世。 克魯泡特金巴枯甯一樣。同是俄國最高的貴族子弟。據他的親信的朋友說。他的家族。對於承襲俄羅斯的皇位。比較尼古拉二世。在名義上還要正大。他處于這種環境之下。而不爲眼前的富貴所誘惑。終于脫離家族。爲民衆的指導。這眞是不可思議的事情。

他是一千八百四十二年出生的。他自幼便具一種慈祥愛人的和善心腸。他因他父親豢養了好多農奴。對於那些農奴慘無人道的虐待。他時常引爲憂感。他對於那些可憐無告的農奴。寄以深厚的同情。到了十六歲的時候。他以家族的關係。進入皇室侍從養成所。在這裡面受一種極不自然的貴族式的教育。二十一歲被授爲中尉的官職。隸於哥薩克聯隊。作一個小小的軍官。從這以後五年之間。他旅行於東部西伯利亞。開始研究地理學和地質學。這是他異于尋常軍人的第一個表現了。

他在軍隊之中。又看見俄羅斯帝國主義種種專制的不法行爲。他也大不滿意。他覺悟民衆階級的解放。非有驚世的大改革家出來領袖一般被壓迫者作澈底的運動不可。（未完）

廣告

青島 上海行 （滿鐵航路船）
▲榊丸 四月十九日
▲西京丸 四月二十二日

天津行
▲濟通丸 四月二十日
▲長平丸 四月二十四日

營口行
▲長順 四月三十日

龍口行（往復共順旅寄港）
▲龍平丸 四月二十一日

安東行
▲天潮丸 四月二十六日
▲濟通丸 四月十九日

大阪 神戶行
▲長順丸 五月八日

大連滙船株式會社 電話（代表）（番號）四一八五番

監部通吾妻橋 專屬荷客取扱店 同丸二商會 電話 四二六四、五八八八番

緊要聲明

玆有敝人長子李永清年二十五歲終日在外任意游蕩賭嫖攜騙種種不法行爲屢戒不改似此逆子實難望其改過遷善誠恐出在外惹禍累及敝人已將該逆子逐出在外自作自受脫離關係凡在外指敝人名義借貸銀錢以及不法行爲等事均與敝人無涉已呈請烏珠河設治局備予備案誠恐親友人等未及週知特此登報聲明勿謂言之不預也
吉林烏珠河李子榮謹啓

足疾良藥

本藥房研究足疾良藥兩種名曰脚氣水脚氣霜此二藥治病相同專擦足中濕疹痛癢起泡出孔流水破爛爆皮一擦即愈脚氣水每瓶定價奉票小洋五角外埠函購加費一角即寄脚氣霜每袋四角外埠函購加費一角即寄代售處本城中街永和堂書莊大西關信義長皇姑屯車站寶順德安東財神廟街永祥泰千金寨福順增遼陽天錫成鐵嶺西門裏新華書局哈爾濱道外北大街公和利長春三馬路新華齋吉林前魚行大街雙發德公主嶺河南大街長記皮店岫岩縣福慶廣江省瑞林祥開原驛全盛永本溪寶泰隆錦縣南街興華石印局法庫西街林勝德通遼縣大來當新民縣馬路德竹齋莊河德聚豐張家灣隆泰和通化東門裏文盛成旅順榮市街永源盛蓋平元與福營口老爺閣西東順昌遼源物彩德興京福源慶熊岳城內衛生堂梨樹縣南大街德泰昌
○總售處奉天大西門北鸚圖外分水嶺胡同 英美大藥房啓

發售包辦 西洋草花 野菜種子 假山庭園 設計工程
奉天松島町 下野農園 電話七九二番

聲明作廢

本號於陽歷四月三日安東縣東三省官銀分號匯至四平街該分號照付大洋券二千元正計票號三千一百三十號乃因疎忽竟將匯票丟失除已在官銀號掛號外特此登報聲明此匯票無論被中外人士拾得者概作廢紙

煉燒煤 無臺煤 撫順塊煤
奉天小西門 寶榮公司 電話日二一番中五號

資本金壹億圓 金額拂込濟 積立金七千四百五十萬元
橫濱 正金銀行 奉天支店
電話 中四一一番 日二一一番 營業用 日五三七一番 公家用 日五三七〇番 中二五〇番 支配人席用
▲總行 日本橫濱
●支店所在地 東京、名古屋、大阪、神戶、下關、長崎、倫敦、里昂、漢堡、紐育、桑港、嗱斯安賽路斯、細牙脫兒、布哇、布也諾愛命兒斯、孟買、卡魯卡達、蘭貢、新嘉坡、斯烏拉巴牙、斯瑪浪、馬尼拉、西貢、香港、廣東、上海、青島、濟南、漢口、天津、北京、牛莊、大連、開原、長春、哈爾濱、浦塩斯德
支行

東三省官銀號廣告

啓者本號發行之大洋匯兌券准在奉天省城吉林長春哈爾濱北京天津六處按照本號規定數目逐日懸牌市價作匯上海規銀並准免費匯兌凡有持本匯兌券到後列通匯地點本總分各號按票匯辦法匯兌本券者無論欵數鉅細一概不取匯費惟電匯手續不同須隨時商酌再公濟平市錢號發行銅元票亦准照上項規定免費匯兌一百貳拾枚之銅元合本匯兌券一元恐未週知特此廣告

計開通匯地點
▲奉天省 省城 安東 鳳城 莊河 撫順 本溪 寬甸 興京 西豐 西安 東豐 海龍 山城鎭 通化 桓仁 臨江 輝南 柳河 新民 新立屯 彰武 法庫 黑山 盤山 錦縣 錦西 北鎭 興城 綏中 義縣 康平 台安 海城 蓋平 遼陽 營口 岫巖 復縣 遼中 鐵嶺 開原 公主嶺 四平街 昌圖 八面城 通遼鎭 洮南 遼源 哈爾濱 雙城 ▲黑龍江省 省城 巴彥 綏化 ▲直隸省 山海關 留守營 昌黎 ▲山東省 龍口 黃縣 ▲吉林省 省城 長春
▲北京 天津 上海 （以上三處通滙銀兩現洋不滙奉票）

本號附設倉庫營業廣告
本號爲便利商業工業通融資金起見兼辦貨物抵押放欵利息格外公道並於大西關建築倉庫收存貨品一切規則不及備載如承惠顧請臨本號面洽可也
本號營業股（中國 日本）電話（三三〇三 八六八號） 倉庫（中國電話一二七八號）

（一）電機、電動機材料
（二）建築材料、化學工業品、鑛油等一概批發
奉天加茂町七番地 株式會社 寶信洋行 日電話長三三三二番 中電話一二八八番
奉天城內鐘樓南 株式會社 寶信洋行出張所 日電話二五五番 中電話七六七番

君欲白齒……固齒……嫩面請用
老火車牌 牙粉
製造兼總發行 奉天中街買記胡同 同昌行牙粉公司啓

農商部特等獎
精益
最新式 最可靠 最完美
之眼鏡首推中國光學第一家精益眼鏡公司驗目配光絲毫無差近又設立機器製造廠自磨各種鏡片定配之鏡當目可取光學光進有獨無偶敬告諸君如欲保獲目先務請聯袂偕老或承參觀竭誠歡迎
奉天鼓樓南路西 精益眼鏡公司謹啓 電話九六七號
總公司在上海分公司各省大埠均有設立

開始船期告白 穩快第一
圖南快輪准于舊曆三月十四日早「即禮拜四早」由營口開往烟台上海以後常川往來每隔十日一次定期不悞
奉天代理客票處 大西門裡直正稻香村 小西門裡眞稻香村 全啓 大西中電話七四七號、小西中電話九五二號

生乳良藥
人造乳
官准立案請嚴防假冒
此爲下奶新名曰人造乳 連服兩瓶後 母子不愁乳
每瓶現大洋壹圓由郵局匯欵購買加郵費三角
奉天西華門街 小西關街 分號 招聘代理詳章函索即寄
永年西藥房發行

奉天城內
同義合綢緞呢絨布莊新春廣告

啓者。去歲多承各界。源源惠顧。鄙號。甚增榮幸。感激不已。茲値舊去春來。萬象更新。迎時易裝。自必不免。鄙號。祇以迎合社會之心理。現由各原產區。搜選新奇綢緞。精華國產。男女服裝材料。一切禮品。喜壽彩帳。應有盡有。無不俱備。敬待顧各採擇。價値格外克已從廉。藉酧惠顧之雅意。如外埠主顧函購貨品。當必竭誠剔選。郵費包皮。一概讓免。不嗇親臨。而省跋踄。一經函索。各貨立即付郵奉上不悞。倘蒙賜顧。無任歡迎。

本號（批發 零售）（綢緞 服裝）部電話（四五四 九〇九 七〇九）號

刻表
瓦房店 熊岳城 大石橋 海城 湯崗子
昌圖 四平街 公主嶺 長春到
奉天開 鐵嶺 開原
瓦房店 金州 周水子 大連到
奉天 撫順開 撫順到 奉天到
安東 本溪湖 雞冠山 奉天
安東 城 山 金

519

中外要電

赤俄派遣代表赴粵 (十七日發 上海專電)

喀拉漢通告孫文謂奉莫斯科政府之訓令任伊瓦諾夫爲俄代表派赴廣東

請在東路取締白黨 (十七日發 北京專電)

俄代表向外部之要求

俄國代表此次向外部要求在中國領土內中東鐵路地帶實行嚴重取締白黨請求答覆

又電云喀拉漢向外部警告在滿州方面中國官廳袒護白軍之行動

厦門方面軍隊情形 (十七日發 上海專電)

海軍與臧軍協定之結果

厦門海軍與臧致平軍隊最近交涉之結果協定海軍對於臧軍給與子彈十萬粒臧軍以無條件開放厦門海軍全軍撤退于漳州是以海軍于十六日使陸戰隊之一部分在楊樹莊上岸發出維持治安之佈告同安方面戰局並無何大變化

閣議審議對美方針 (十八日發 東京專電)

日外務省現正切實計劃對美方針擬于本日在閣議席上審議該方針

美輿論之非難上院 (十七日發 東京專電)

據十五日華盛頓來電云關於上院可決排日移民法案此間有力各報均皆攻擊上院之輕舉極力反對該案並主張改訂紳士協約俾資解決日本移民問題就中泰晤士報以該法案爲對日侮辱且謂此乃最近在華府所實現立法的妄動之一例云云沃爾杜報略謂上院重大問題如此輕卒處置國民當依賴大統領之否認權以匡正此種愚舉云云脫利休報略謂苟有相當思慮者必認埴原大使之抗議爲穩當上院現將破壞華府會議所獲得的成效可謂傍若無人之行爲云云非剌特爾非亞記錄略謂共和民主兩黨均依政治的動機以行動故大統領雖有否認權該法案尚有成立之可能日本從來誠實遵守紳士協約然我國議會竟毫不顧及此點云云

移民法案通過情形 (十七日發 東京專電)

美國民亦頗爲之驚愕

據華盛頓來電云美國上院十五日午後未經討論與點名突然可決新移民法案多數議員以爲討論會須暫且延期議員名額又不達全體之半數是以全美國民對於上院突兀的行動大形驚愕又據上院議員聲稱埴原日大使之抗議含有威嚇的意味上院之排日形勢僅於數時間內頓呈一變云云此間或傳埴原大使更迭等說但當局絕對否認之

日商電致美商大旨 (十七日發 東京專電)

東京商業會議所本日特開緊急委員會議決議致電美國各地商業會議所警告新移民法案確係阻碍日美經濟關係者切望竭力阻止該法案實施之旨

澁澤演說日美問題 (十七日發 東京專電)

澁澤子本日在汎太平洋俱樂部會議席上關於日美問題演說略謂此次排日移民法案通過于美國議會殊爲遺憾吾人爲從來倡道自由平等之美國惜蓋曲在於彼必當獲得最後勝利此際吾人所希望者即爲美國大統領否認該案及從速組織年來久經提倡之日美聯合委員會庶可因此確保日美永遠之國交云云

美擬造艦在華巡防 (十五日發 華盛頓來電)

美國代議院海軍委員會現已通過議案准建造礮艦六艘每艘定價七十萬元以備中國各海境之用

世界各地又有地震 (十五日發 瑪尼剌來電)

瑪尼剌一千基羅米突外離岷丹那二百基羅米突菲律濱海東邊界北緯綫七度今日拾貳點廿三分海底地震極爲劇烈此間水面已見鼓動歷二小時之久恐有海嘯之患

又倫敦拾五日電比利時意大利及埃及各觀象台於昨日午刻測覺地震搖動六千哩之遠法安扎觀象台儀器震動二小時之久赫盧安觀象台(開義羅附近)測悉此次地震之強度等于去年九月日本地震之度

又維多利亞十五日電領地觀象台人員對於昨日地震表激烈搖動四小時之久頗爲疑懼該觀象台總管概算其震動之中心點當在維多利亞一千五百英哩之外或在北阿魯的亞或阿拉斯加方面

閩粵混戰中之四面情勢

▲聯軍進攻東江大得勢…陳軍棄惠援漳之方略
▲閩軍聯孫聯陳之進行…粵局未來趨勢之觀測

閩局自變化後。其所影響者。大而言之。乃直派與三角同盟之消長問題。其直接影響。又爲閩粵問題。而連帶受影響者。則爲孫中山與陳炯明。但閩局尚在未清楚中。故粵中所得連帶之影響。乃入於極大之醞釀時期。現在各方面對於此時間。咸極注意。蓋一旦醞釀爆發。閩戰粵戰。或根據於是而得解決之方也。玆探述各方情勢如左。

[一]聯軍方面

聯軍自閩戰發生後。以陳軍既失却漳州。其所得之不幸有三。(一)漳州原有之接濟斷絕。(二)賴世璜黄大偉兩部。反要仰給陳軍之接濟。(三)漳州敵人。隨時皆爲己患。陳軍既有此三不幸。聯軍遂趁勢攻其前。故有日前總攻擊東江之策略。最近孫文軍在東江方面。大爲得勢。范石生朱培德所率之雲南軍。十日在白馬店得勝。吳創學等湖南軍。並有攻陷龍門消息。孫文親自督戰。殊屬事實。彼之所以亟亟於肅清東江者。係牽制陳炯明。而與臧致平以聲援。蓋臧致平與海軍協力。似屬不可能。萬一臧致平失敗。則閩南民黨地盤。恐將根本推翻。故孫軍極力與臧致平何成濬軍連絡。民黨因孫傳芳周蔭人之反目。大爲樂觀。而民軍亦因現在內訌與財政困難。能否維持臧軍。甚屬疑問。復據廣州通信。聯軍甚注意左翼進攻。左翼爲湘軍担任。湘軍之主力軍爲陳嘉祐部。其預定之計畫。即先收復河源。所趨梅縣。以斷陳軍在閩粵之交通。其次步驟。則下攻潮州。並會同厦門之臧致平部夾攻之。現抵龍門屬之湘軍。與河源之林虎部。距離僅可三十里。接觸之機。隨時實現。其中右兩路。則別於左路而進攻。大抵中路暫至惠縣而止。四日前敵報告。前鋒之滇軍。業抵惠城。以北之觸水地方。惟倘看左翼之發展如何。然後再定進取。右翼擬進至平山而止。連日因陳軍之練演雄部。以駁殼隊反攻橫瀝。又利用土匪襲擊聯軍防地。故聯軍對於此路。擬先取守勢。四日晚滇軍指揮胡思舜由橫瀝來省。對於是路之進取。亦有所禀奉於孫中山及楊希閔。中左兩路。所以不與右路同時急進者。以道途遙遠。接濟不便。即後方土匪。又時思竊發。而左翼湘軍。計有四萬人。由河源入梅縣。亦較順利。似可專心進行。且梅縣既得。陳軍於閩粵交通即絕。而潮汕地處卑下。無險可守。則收復之。亦易易也。

[二]陳軍方面

陳軍以閩局發生戰事。其作戰方略。乃從新變更。據大本營之探報。陳軍軍官洪兆麟熊略楊坤如及其策士金章陳覺民等。在香港秘密會議。討論對閩戰及對粵戰問題。以此問題乃生死存亡問題。不可不有以營救。惟先向何方著手。亟須研究。當擬議以營救閩局爲較重要。因閩局解決。(一)可免後顧之憂。(二)仍可得漳州收入之接濟軍餉。但營救閩局。而現在駐萬江各軍。勢力必抽調若干入閩。惟東江戰線甚長。既抽調軍隊入閩。恐又爲聯軍所乘。於是想出放棄惠城之策。以東江由石龍至惠城赤地千里。得之無用。而惠城困乏尤甚。不如棄之。縮短防線。並決定漳州未收復前。祗固守潮梅各屬之無用。而惠城高地使聯軍不得而進希冀於短促期內。收復漳州。然後徐圖反攻。其計畫以由潮梅攻惠城。絕不困難云。此計既定。洪兆麟及林虎部。近來遂有先後由河源大埔各屬入閩之事實。而中路之觸水。右路之龍門。左路之樟木頭所有陳軍。又有退守之報告。預料東江戰事之新變化。不日即可得見也。

[三]閩軍之聯孫者

閩中臧致平楊漢烈許卓然何成濬等。各以本身利害關係之故。皆有聯孫中山之必要。業已先後向孫中山有切確之表示。聞中山亦已分別派員赴閩。爲相當之答復。中山意旨。甚冀臧軍於解決漳州後。即進攻潮汕。其楊許何各部。則期進攻閩粵邊境。在中山方面。亦着湘滇各軍。爲正面的進攻陳軍。使陳軍腹背受敵。以便收束東江軍事。東江軍事既收束。即進而着湘軍或滇軍入閩。會合臧楊許何各部驅逐孫傳芳張毅各部。以圖閩粵携手。而亦以此爲北伐之先導。此又閩中山各軍聯孫中之未來發展計劃也。

[四]閩軍之聯陳者

閩軍聯孫計畫。亦趨勢之所或然。閩陳軍及孫傳芳張毅等亦知之。因有攻守同盟之密約。陳軍擬棄惠援漳。此爲本身問題。然亦圖踐密約也。聞其進行及用急切手段。消滅臧楊許何各部。陳軍在香港所設之機關及汕頭方面。比來均派人入閩。佈置軍事。惟說者謂孫張之聯陳。不過一時思想及之。究竟陳軍以囊括漳州爲目的。恐陳軍與孫張各部終不免發生自殺云。

上述之四面情勢。究能由醞釀而至爆發與否。未可預料。即能爆發究竟全部抑僅局部。亦未能預言。惟一般人之觀測。則粵局未來之新趨勢。實於此而發軔。其安諭之期。當然延長至半年以後始有希望。因經過閩粵間之混戰。其複雜之狀。愈不可捉摸。即收束善後諸問題。更非一蹴可成也。

美院通過海軍議案 (十五日發 華盛頓來電)

美國會參議院海軍委員會現已通過議案准建造一萬噸巡洋快艦八艘每艘除軍械外需費美金一千一百萬元又容納改造戰艦四艘爲燃油艦之議並規定加設防禦潛艇及飛艇之機械該委員會報告其他議案擬在加州沙角設一海軍飛機軍鎮

美報表示對日同情 (十六日發 華盛頓來電)

此間除巴斯脫系報紙外各報均皆非難上院可決排日移民法案對日頗示同情之意並謂似此惡法不獨日本竟至使亞細亞全民族所憤怒云云

美政府否認移民案 (十六日發 華盛頓來電)

國務卿與大統領之協議

據確實消息云國務卿休思與大統領古理治關於排日移民問題有所切實協議即當絕對否認新移民法案

英俄會議輿論

(倫敦十五日來電)各報社一律讚頌馬丹諾首相于英俄會議開幕時穩健機智之宣言保守黨各機關對此會議之成功尚有疑議頗欲詰問俄國之主旨自由黨機關誠心歡迎該會議並欽佩首相之政畧

美艦先後來滬

(上海十六日專電)美國亞細亞艦隊所屬驅逐艦三艘昨由馬尼剌駛抵此間旋於本日迴航香港旗艦休倫號於本日到滬擬即暫時碇泊至其餘各艦當於數星期內陸續來滬

命令 (四月十五日)

▲希迪巴陸爾加輔國公銜此令▲王克鴻加陸軍中將銜劉廷傑授爲陸軍步騎兵上校陳忠訓姜海龍授爲陸軍步兵上校此令▲陸軍總長陸錦呈請授王玉珠黄觀潮張勉之爲陸軍步兵中校姚體培張德昌爲陸軍騎兵中校朱國超王駿禮爲陸軍步兵少校並加中校銜張建仁加陸軍步兵少校銜康金鏡授爲陸軍三等軍法正均照准此令

時事要聞

洋洋盈耳之副選聲浪

關於副選問題。一般拜金主義議員。認爲目前不可容緩之事。而疆吏垂涎此席者。亦不乏人。聞近日政團方面代爲運動。極爲忙碌。據國會消息。最近熱心者。共有三政團。(甲)民治社議員。連日疏通中立派議員。一致主張。投選齊燮元。且聲述各種理由。聞該派代齊運動。不遺餘力者。實以孫洪伊近日奔赴洛甯等處。蘇齊對該派一切主張。大帮其忙。將來果得副座。則該派勢力之擴張。自不待言。(乙)法治共進社。爲擁戴洛吳之主要團體。該系議員近與他議員。亦頗接近。日來疏通各派。將來辦理副選注意投選吳佩孚。亦得各議員之贊許。祇以洛吳不允金錢運動。是以與各政團接洽時。以發放九個月之歲費。補助各政團爲條件。所謂出席費及津貼名詞。一概取消。(丙)頭髮胡同之新政團。對於副選。亦有表示。苦於尚無目的中之人物。關於進行活動。不若以上兩派之熱烈。惟該政團與府方同一主旨。俟南北問題。能早解決。以副座列爲和解政局條件。又恐進行落人之後。不得不有一種示意云。

甘珠活佛來京

京訊甘珠爾瓦活佛。由西藏赴京覲見白宮一節。政府已飭交通部預備專車。並派諸們罕扎薩阿噶旺彥林不勒前往綏遠迎接。察綏兩區都統。均派有代表前往包頭歡迎。聞該活佛擬定夏歷本月二十四日。帶領隨員僧徒衛隊貢品進京云。

飛機借款應候整理

英國費克斯公司飛機借款。爲無担保外債。歷年應還息金。均未撥付。前該公司駐京代表。向我國索取本年二月到期息金。財部已以直截了當之語答之。謂此項借款。已歸入整理案內。應候已與整理之外債。一併歸還。不能單獨還本付息。該公司大不滿意。後由英使函致我國政府。務請將本屆及歷次所欠息金。歸還辦法。明白答復。此函達到後。財部以飛機借款。此時不但無力付還。即可設法。亦恐單獨籌還。致一切無担保外債。均將起而援例。因之對英使之催促。只得將答復費克斯公司原函。抄錄一通。請外部轉復。此項公文。已於十五日送出。總算已搪塞一陣矣。

關於煙禁問題之嚴重

國際聯盟提出嚴重抗議

年來因鴉片弛禁。時遭外人之非議。最近中外人士創立之拒土會。以及注意此事之華洋各公團。皆私人間之調查。除江蘇浙江山西湖北等省外。殆無一省非種烟之區域。地方軍隊。既獎勵人民栽種烟苗。勒收烟稅。復爲之包銷包運。政客議員則居中分肥。至若查勘烟苗人員。則惟知坐受賄賂。致禁例等諸虛文。據精密的計算。農民種烟一畝。平均年可得洋七十元至一百元之譜若耕殖穀類。則最豐之年不過得十元左右。其利益率之高低。既已如此。故在農民方面。即不有獎勵者。猶且私自種植。而況上有提倡包銷包運之舉。故年來煙風日盛。馴至各省種烟之事。竟成爲今日公開之秘密。似此趨勢。倘不亟加整飭。則數年之後。勢必盡變農田爲烟田。況農田一經種煙。若干年內。即不能更種穀類。預料屆時必有絕大之饑饉。影響及於全國民食。禍變所至。如擾亂社會安寧。及動搖國本。在所不免。現查國內各大麪粉廠。所需之麥。實大半購之美國。是亦農用因改種煙苗。而穀類歉收之一明證也。近來國際間對此異常注意。認爲直接固與中國地方之秩序有關。間接足以妨碍列國在華商業之發展。故國際聯盟方面。已開始搜集華洋各公私團體。所實地調查之各項材料證據。以便作成具體的方案。向我國提出嚴重之抗議云云。

萬國拒土會勸禁熱河種烟

▲致函外交部請令種麥
▲王懷慶謂已派員查禁

熱河連年廣種鴉片。今年入春以來。農民又預備播種。官吏之徵收煙稅。則以播種之多寡定課稅之重輕。不問收成之豐歉。故去歲有遭風災受損失者。今年擬加倍播種。以冀取償于萬一。此種情形。爲萬國拒土會探悉。日前根據熱河方面之外人報告。致函外交部。略謂熱河當局獎勵種煙。今年有增收煙稅之議。人民已預備播種。當局之藉口。每謂收煙稅以充軍餉。然兵士所得出於煙稅之餉銀究竟幾何。且各軍官俱以販土爲業。令部下兵士押運。刻該處約十日左右即將播種。然各地宜於種麥。現麪粉價昂。種麥獲利亦必厚。何必舍麥而種煙云云。外交部得函。即據以轉咨三特區巡閱使王懷慶。詐據王氏覆稱。彼自就任以來。即厲行禁煙。但暗中難免有違禁私種情事。玆已復派幹員前往密查。務期肅清毒物云云。外交即據此轉復萬國拒土會云。

蘇皖人民反對導淮督辦愈烈

皖同鄉否認蘇齊督辦…蘇公團通電羣起力爭…但蘇齊又請印鑄關防

滬訊云。旅滬安徽同鄉會。於十二日下午二時。開夏季評議會。到會評議員三十人。許伯龍主席。依議程先討論反對導淮督辦案。由汪禹丞提議。以導淮督辦命令發表後。外面紛傳齊燮元別有野心。我等爲人民利害計。必須盡力反對。至反對方法。須由會中推舉代表八人。向蘇魯團體接洽。一致進行。當時附議者甚衆。即由主席付表決。通過。推舉結果。李經羲。汪禹丞。李次山。王龍庭。俞希稷。常藩侯。余明德。許嚴等八人。當選爲代表。至兩省在滬團體。可由代表自行調査。又現在對此問題。公決先發表宣言。否認齊燮元督辦導淮。公推俞常稷。李次山。爲起草員。由八代表審閱後。發表。一面由書記致函當選代表。促其即日進行云。

另一消息。最近江蘇各公團對導淮問題。發出通電。措詞甚烈。探錄原電如下。

(前畧)齊燮元爲副選籌基金而謀導淮督辦。張謇贊助之。張謇爲其子謀官。而燮元保薦之。張子有何學識而敢担外交之重責。齊氏有何藝能而能執治水之全權。以三千萬人民之膏血。供一二人之權利。望一致羣起爭之。庶減少國家人民痛苦。萬勿徘徊觀望。噤若寒蟬。民國萬幸。江蘇萬幸。江蘇公團聯合會。

蘇皖人士反對雖如是激烈。但齊燮元則絲毫不顧。昨聞齊氏又來電。請飭印鑄局印鑄關防。並小官印一顆。以昭信守。一切似全不在意中也。

新俄通商之經過情形

▲開放迪化塔城阿山爲通商地點

新疆與蘇俄局部通商一節。已載報端。但政府對於楊增新所訂之通商條件九條。附加商稅條件六條。能否一一同意。殊不可知。即能批准。恐亦非目前之事。至新俄雙方之接洽。則自民國十一年起。即已開始談判。當年莫斯科政府派代表喀贊司至新。要求將伊犁開放訂立臨時通商條件。楊增新比以新疆與西俄聯境通商之事。決不能堅閉固拒。因提出條件十四條與喀贊司談判。卒因故擱淺。去年九月蘇俄二次派鄂作爾寗爲代表。並令携眷居住迪化。以表示竭誠接洽之意。楊增新當命迪化道尹兼署交涉員樊耀南。與俄代表詳細磋商。由去秋至今。前後約八個月。談判數十次。因以楊增新所定十四條。條件爲根據。將關於政事者剔去。訂定通商辦法九條。而以附加商稅六條。補其不足。雙方遂告妥協。聞其要點爲開放迪化。塔城。阿山爲通商地點。中央之考查。亦必於此注意。若其中尚有 如中俄協定待 修正之處。中央必另有意見。電告楊增新。惟駐京俄代表對此問題。事前若無聞知。殊可怪耳。

洛吳勸沈鴻英仍進攻取粵

▲約其同時進攻以取勝北江

自沈鴻英投降之事起。消息爲洛陽所聞。但洛之對沈。本視爲不甚可靠。不過沈部已入粵境。可以牽制東江之師。於是出其籠絡手段。立發二電。而態度模稜之沈鴻英。接到吳電之後。大有推翻附孫之勢。復將退防之葉功漢部。開回星子。於是沈軍退出粵境之說。不能即時實現。故各方議論。大起眞僞之辯。沈氏接電之後。遂派員赴洛。領取餉械。而吳則諉之於京。且吳電所謂已令贛湘兩軍。即日前進。亦並無動靜。而湘趙之防沈。又復嚴厲於前。沈乃屢電詰問。置諸不答。迨陸榮廷部韓彩鳳猝佔柳屬。桂防形勢。遂趨緊迫。沈恐進退失據。於是始下決心。將所部完全退出粵境。繞臨武江華取道馬江。率部入桂。此雖已過之事。而外間則鮮有知此一幕者。玆將洛吳致沈鴻英電。照錄於下。

▲電一 抨密沈總司令鑒。接楊春溪。(楊池生)數電。湘軍南窺。粵亂愈深。滇湘既有二大之嫌。彼此遂具猜疑之漸。自滇軍歸來之議起。孫氏防閑之意日深。頃孫氏變計。將湘軍加入東江。急謀進攻。池生深知陳軍勢力有限。若東江一破。粵事收拾愈難。故於日前密約滇軍第三旅長遊鳳書等。於某日發動。以爲釜底抽薪之謀。並密電南雄部隊。同時動作。使其不能專力東江。以緩其衝。所以如此揮置者。實以東江之師。爲孫氏內顧之憂。亦北犯莫大之障碍。今日保持東江實力。即所以留異日解決粵局之地步。不圖人謀雖臧。而天未厭亂。頃據張團長。李營長。羅秘書。殷書記等來電云。遊旅長於某日正集合部隊。全體發動。突遭所部第五團第二營長范希賢。事前密約鄰部。四面圍攻。該旅長倉卒應戰。力不能支。向羅浮出走。同志兵官。悉被繳械等語。但事已至此。猶冀北江之衆。如期動作。則失之東隅。尚有桑榆之望。所慮者。遊氏既敗。孫之對於北江。監視更嚴。除電北江各部尅日發動外。理合據實電呈鑒核等語。當此孫氏內部鬩爭之際。幸會處乘機進行。一面已飛電贛湘兩軍。尅日前進。協力會攻。至於餉械。當陸續電請撥助。希即察照進行爲盼。孚宥。

▲電二 抨密。接天津王副使院電稱。接香港楊池生刪電稱。粵難未平。久勞廑系。池生駑力。辱荷推置。愧無報稱。良用歉然。池生舊部。現駐東江之滇軍。第某團。業經暗中撥欵開拔。飭其與林隱青部。(即林虎)聯絡與北江第一師部。同時響應。以後各部必能聞風興起。均將自拔歸來。戡粵之機。當不甚難。此後一切進行。由玉帥及吾公隨時訓示。俾得及時效力。以爲統一早日告成。藉副兩帥之期望。及孫氏最近變計。擬移湘軍。以全力直搗河源。進逼潮汕使東江無牽制之師然後全力北犯。現正積極進行。知其與劉君商酌進行外。特電奉聞等語。查滇軍分路歸來。是可牽制粵局。務希趁此時機。查照敬電。約定日期。由贛湘桂之軍。同時進攻。直搗英韶。既可取勝北江。兼以懲其東犯之勢。惟贛湘兩軍。粵情不熟。故盼提携進行。是爲至要。孚印。

吳子玉對府曹之態度

▲果能披髮入山於國事大有利益

衆議院某要人。日前赴洛爲吳使祝壽。業于十五晚回京。記者遂往訪之。即詢在洛之見聞。某君所談祝壽之情形甚詳。今僅就吳對于中外要政之態度。記述于後。以饗閱者。其一對于內閣。吳使極崇拜孫總理。深欲維持之。對于孫揆。主張萬勿自行辭職。但不孚衆望之二三閣員。應擯諸閣外。即局部改組之意見也。其二對于中俄交涉。仍主張從速簽字。吳使對于中俄交涉之電報。京中未發表者。尚有其二一致公府催促簽字者。措詞極爲嚴重。曹總統曾嚴詞復之。斥責疆吏勿得干政。乃吳使繼又來一電。其大意謂。國事匹夫有責。非以巡閱使名義發言。實吳佩孚三字之主張也云云。曹總統再復電。請由吳使主持。吳使閱電畢。乃書曰『果能披髮入山。於國事大有利益』。於是可見對於中俄交涉公府與洛陽之針鋒相對。及吳使態度之堅決也。

國際勞工行政會議詳情

據日內瓦通信。國際勞工行政部於本年一月念九日在日內瓦開會。由法國代表芳登納氏主席。首由主席致詞歡迎英國新代表工部秘書册飛兒蒂女士。及德國代表方氏。方氏爲羅孟氏之繼任者。行政部嗣即考慮關於最近職務進行之局長報告書。其中列舉批准勞工會議所通過公約情形。目下公約批准之登記者。計共九十有二。又波蘭代表聲稱。最近有十三件公約已經合法機關批准。意國代表亦云。所有會議通過之公約。除八小時工作之公約已交議院外。均將批准。行政部又閱勞工局對於和約第十三部所載之工人結社自由之研究書。並請局長繼續研究。批准公約問題。其中尤以華盛頓八小時工作之公約。曾經行政部討論二次。僉請局長竭力進行。使所有公約俱得批准。法國工長代表宣稱。對於普通公約批准之進行。自當贊助。但目下德國因振興工業以賠償歐戰損失之故。已廢八小時工作之規定。德國重要人物尤以議院議長曾云。因德國應負賠償之義務。自難禁止工作時間之延長。德國工長代表亦云。延長工作時間之本意。祗在於擔負賠償。此爲特別情形。以後自能消減。德工人代表云。(未完)

時評　寓兵兼兵

兵工政策者。固具寓兵於工之意。竊思中山之所以提倡此說者。其目的雖非一端。要不外節減軍費。俾資休養民力。爲其主要者也。特是言之易而行之難。初非一朝一夕所能以實行其半寓於工之手段爲耳。按寓者。寄也。居也。而非兼也。譬諸令兵士從事豆腐工業。將其所得歸公。俾節軍費。不無寓兵於工一半之作用。若夫以所得與諸兵士及其家族。而爲體恤的作用。是當別論。蓋由兵工政策之本來目的論之。究嫌隔膜。緣此種辦法。實爲兼工而非寓工。吾是以謂如爲體恤兵士計。准其兼工。尚有研究之價值。不然。令兵而從事於工。漫曰寓兵於工者。則恐似是而非也。(青)

各地(四月)

近限

●金票對小洋票　前場　後場

●大連錢鈔　鈔票對金票　前場　後場

大連　●大豆(鈔建)　當限　五月限　六月限

●豆油(銀建)

開原　●大豆

●開原錢莊　金對小洋(前場)(後場)　近期　近限

●大豆(前場)(後場)　當限　五月限　六月限

哈爾濱　●大豆(前場)(後場)　當限　五月限　六月限

大阪　棉紗　當限　拾圓○五○錢　一三六○　八五○

天氣

大連　營口　長春　奉天　南或西風晴後雪

昨日之溫度　較諸去年

身心煩悶之時 只有此藥則可

喜谷實母散

（きたはじつぼさん）

此平素愛用本劑之貴婦人等口頭之言也

定價	
三日分	金五拾五錢
七日分	金壹圓卅錢
十四日分	金貳圓卅錢
卅一日分	金五圓

▲全國到處之藥店均代販賣

▲市有飯偽冒求之際請指明標不致誤

主治効能：血ノ道　産前産後　子宮病　氣鬱　腰痛　月經痛　白帶赤帶　逆上ノ頭痛　手足冷込　經閉腹痛　下腹痛　月經不順

本舖　東京市京橋區中橋大鋸町　喜谷市郎右衛門　電話京橋五九番　五六番　振替口座二一五四番

代理店　大連浪速町二丁目　日本賣藥株式會社

妍媸本天賦而成無可以更易之也今且有可以人力施之者何也然其本來且有美容者預爲保持之醜陋者也時爲修飾之善法則條理開列於左方 花顏水爲皮膚科學專門大醫小島亨先生經歷多年苦心研究確從皮膚上考究得來之聖劑早已馳名本國各地 今本藥房特遵先生之方細求材料精工配合運來各國俾大衆得沾其益凡欲保容者請勿等閒視之

美容藥料 花顏水之特色

花顏水最近盛行於歐美兩洲凡男女自爲維持其臉上者 確有不可一刻缺少此化粧藥水 故一時有日欲

求自己顏容艷美 須要重看花顏水 花顏水於洗臉之時可滴少量於洗面器中或融解五十倍之清水而常爲使用 即可全治皮膚病如 面皰 雀斑 粉刺 酒刺 汗疹 頑癬 煙氣 紅點晦色 油光瘰癧等均得轉惡成美 至於女子擦敷白粉若先使用此藥水 非唯融化之妙 且能豫防白粉中所含鉛毒也 芳香馥郁薰風勃々 能令人發生一種愉快者則其人必爲常用花顏水故曰交際場面 確不可缺此花顏水乃兼備衛生與經濟 爲化粧用最良之妙品且比之 白粉 花露水等化粧用之材料之價格廉而功乃大幸勿疑之 花顏水可滴數點溫水或涼水中 即依化學的作用 盆水如牛奶成白 香風發生胸間覺快 致使用不斷乃可除去醜貌換來美顏如鮮花 故其名曰花顏水論其功効實可謂近世最新化粧用之第一品 花顏水最有効兒童 或遭蚊嘴咬臭虫或患汗瘡與一切皮膚風痒 均可搽敷患部立見功効 青年之男女臉上發生小瘡或雀斑等患 均可以花顏水擦敷每天三次 必可保痊癒也 花顏水凡各埠大藥房與洋貨舖均有代售可就近採買試用 然最要認定美人將花顏水滴下于洗面器中之商標以防僞物詛誤是幸 花顏水藥價 大瓶洋一元 每打洋十元小瓶大洋五角 每打洋五元 試用瓶大洋三角五分

發售本舖 大阪清水谷西之町順和公司大藥房　經理 北京天津東亞公司大藥房　漢口河街小瀨木洋行　大連 紀伊町順和公司大連支店

和松号中谷時計店　和松号中谷時計店　和松号中谷時計店　和松号中谷時計店

登錄商標 金貨牌

本品販賣於世界各國有名之商店

TRADE CN MARK

雖至何處終謂鳥中屬孔雀

金貨牌之品質本位

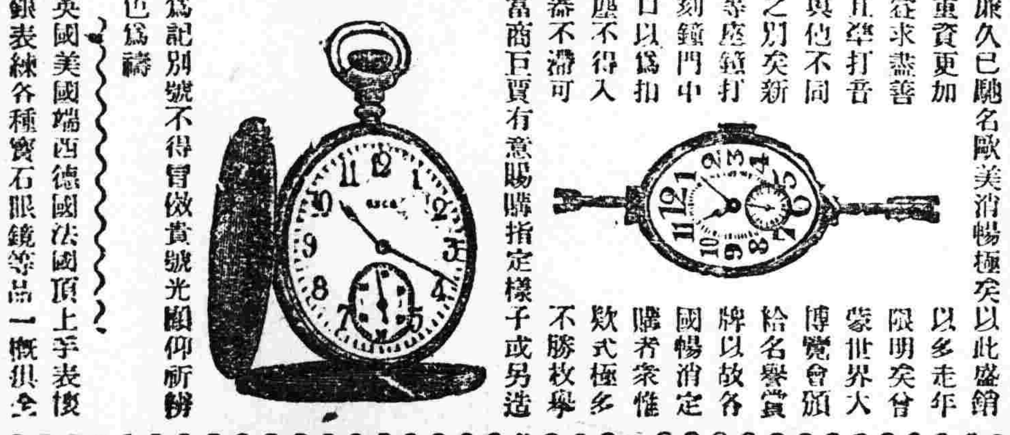

終不許他品追從的

鐘表屬金貨牌的

赤色金貨座鐘、黃色金貨座鐘、黑色金貨座鐘、赤色金貨子午座鐘、赤色金貨禮拜座鐘、黃色金貨禮拜座鐘、黑色金貨禮拜座鐘、魚尾金貨禮拜掛鐘、赤色打點報刻座鐘、圓掛鐘、彫花大掛鐘、魚尾金貨掛鐘、

CN 時辰鐘表公司

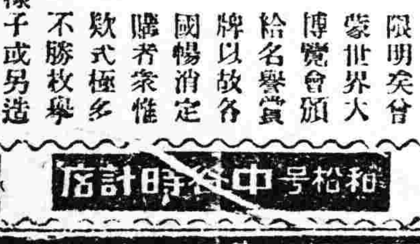

本號精工監製各欵時辰鐘表批發定貨物美價廉久已馳名歐美消暢極寬以此盛銷不惜重資更加改良益求盡善堅牢且準打音鴻亮與他不同天淵之別矣新製一等座鐘打點報刻鐘門中有扣口以爲扣門風塵不得入內機器不滯可以多年限明矣曾蒙世界大博覽會頒給名譽賞牌以故各國暢消定購者衆惟欵式極多不勝枚擧倘有富商巨賈有意賜購指定樣子或另造新式均可照辦不悞本社專用上等商標爲記別號不得冒倣貴號光顧仰祈辨眞貨色爲禱

直輸英國美國瑞西德國法國頂上手表懷表金銀表練各種寶石眼鏡等品一概俱全

▲在各國有名鐘表舖均有代售

出入口商金貨牌總批發部

中谷和松號

奉天小西關 電話（日）九一七番 （中）一〇四六番

奉天日站 電話一二九番 振替大連二四三六番

和松号中谷時計店　和松号中谷時計店　和松号中谷時計店　和松号中谷時計店

廉

世界書局 廉價二月

此時購書可得三大利益

一……隨意選擇免遭受愚

二……減省寄費免勞手續

三……誠意廉價澈底犧牲

廉價 諸君欲購務請從速

廉價書目 第九號……名著小說

舊小說

舊小說庫（繪圖繡像） 七十八册 七元二角 廉價三元六角

書名	原價	廉價
▲大字三國志	原價六角	廉價大洋三角
▲大字列國志	原價八角	廉價大洋四角
▲大字水滸傳	原價八角	廉價大洋四角
▲大字西遊記	原價六角	廉價大洋三角
▲大字紅樓夢	原價一元	廉價大洋五角
▲大字岳傳	原價六角	廉價大洋三角
▲大字封神傳	原價六角	廉價大洋三角
▲大字聊齋志	一元二角	廉價大洋六角
▲大字鏡花緣	原價六角	廉價大洋三角
▲大字花月痕	原價四角	廉價大洋二角

偵探小說

書名	原價	廉價
美人手	一元二角	廉價七角二分
鐵假面	一元六角	廉價九角六分
老虎黨	原價八角	廉價四角八分
情魔	原價四角	廉價二角四分
中國福爾摩斯全集	原價二元	廉價一元二角
中國偵探案全集	原價五角	廉價大洋三角
中國偵探案大觀	原價五角	廉價大洋三角
百件奇案大觀	原價五角	廉價大洋三角

武俠小說

書名	原價	廉價
不肖生著 近代俠義英雄傳	全書五集 每集五角	廉價每集三角
不肖生著 江湖奇俠傳	全書一册 原價六角	廉價三角六分
不肖生著 江湖奇俠傳	二集全書一册 原價六角	廉價三角六分
劍聲花影	原價三角	廉價一角五分
八劍十六俠	一元二角	廉價大洋六角
今古義俠奇觀	原價六角	廉價三角六分
清代劍俠大觀	原價三角	廉價一角五分
雍正謀皇祕史	原價四角	廉價大洋二角
百俠英雄傳	原價五角	廉價二角五分
多情好義 四大女俠傳	全部四册 一元六角	廉價大洋八角
▲紅線秘紀	原價四角	廉價大洋二角
▲紅綃秘紀	原價四角	廉價大洋二角
▲紅拂秘紀	原價四角	廉價大洋二角
▲紅玉秘紀	原價四角	廉價大洋二角
好義俠 四大英雄傳	全部四册 一元二角	廉價大洋六角
▲黃天霸演義	原價三角	廉價一角五分
▲甘鳳池演義	原價三角	廉價一角五分
▲駱宏勳演義	原價三角	廉價一角五分
▲血滴子演義	原價三角	廉價一角五分

奇情小說

書名	原價	廉價
江湖怪異傳	原價六角	廉價三角六分
九命奇冤	原價九角	廉價四角五分
電術奇譚	原價六角	廉價三角六分
不可說	原價四角	廉價大洋二角
百樣精怪奇觀	原價五角	廉價二角五分
濟公活佛全傳	原價二角	廉價大洋一角
諸葛亮招親	原價三角	廉價一角五分
閻瑞生自述記	原價二角	廉價大洋一角
蓮英慘史	原價二角	廉價大洋一角

寫情小說

書名	原價	廉價
恨海	原價四角	廉價大洋二角
情之素	一元二角	廉價大洋六角
紅淚影	一元八角	廉價大洋九角
蕙芳日記	原價八角	廉價大洋四角
芸蘭日記	原價五角	廉價二角五分
芸蘭淚史	原價五角	廉價二角五分
黛玉筆記	原價一元	廉價大洋五角
繪圖情血	原價三角	廉價一角五分
卅六鴛鴦	原價八角	廉價大洋四角

新書千餘種逐日在本報披露　印有詳細廉價書目函索即寄

社會小說

書名	原價	廉價
海上說夢人著 繪圖歇浦潮	五集四元	廉價三元四角
繪圖新歇浦潮	四册三元	廉價二元二角
吳趼人著 二十年目睹怪現狀	八册四元	廉價三元四角
繪圖 近十年目睹怪現狀	一元二角	廉價七角二分
續廿年目睹怪現狀	全部四册 原價六角	廉價三角六分
（李涵秋著）繪圖自由花範	全部四册 一元五角	廉價大洋九角
繪圖海上最近十年風月史	全書一册 原價四角	廉價大洋二角
人肉市場	全書一册 原價四角	廉價大洋二角
桃花運（全二册）	石印四角 大本七角	廉價二角 三角五
婦女騙局大觀	全部二册 原價六角	廉價大洋三角
現代名人傑作 牆外桃花記	全書一册 原價四角	廉價大洋二角

奉天鼓樓北三道灣胡同世界書局

鐵路

線（京奉）北京 天津 山海關 錦州 溝幫子 新民 奉天……

鐵路（哈長）長春發（南來） 窰門發 双城堡發 哈爾濱着

綫（濱洲）海拉爾發 滿洲里着 昂昂溪發 哈爾濱着

綫（綏芬河）綏芬河發（東來） 海林發 一面坡發 哈爾濱着

一般診療 內科 外科　吉田醫院　電話三七二番

東三省新聞

▲奉 天▼

○俄黨擾邊行動又訊

自中俄會議停頓後俄党擾邊傳說大有風聲鶴唳一夕數驚之勢茲據官塲消息當局現又接到黑河巴英額鎮守使來電畧謂『瓦西力依萬諾夫街』頃有俄党機關十餘處除貽禍邊境外復散布傳單煽惑人心特派兵査抄計抄出炸彈數箱手槍子彈甚夥捕獲俄党首領『達夫克』等數人又境內北岸有俄人招得華工一千餘名意欲帶往出境聲稱開礦恐有別項用意亦已派兵迫令解散以維邊境之治安云云

○總司令就商孫督

孫副司令雖已銷假視事奈久病之後不堪過勞茲聞張總司令因有要務特於十七日下午一鐘親赴孫第磋商三時半復至東門外航空處參閱飛機成績五時始行回邸云

○王省長訪日領事

奉天代理省長王永江因有某項交涉事件應即商酌特于十七日偕同鍾署長親赴日本領事館訪晤船津領事有所商榷云

○山內總領事過奉

駐哈爾濱日總領事山內四郎氏前者晋京參加該國駐華北領事聯席會議茲會議已畢于十七日晚由京奉車抵奉旋于十八日早乘南滿急行列車北上回任云

○吳光新又來奉說

僕僕于津奉道上之吳光新氏頃聞又銜段合肥之某項使命于十七日由天津來奉謁見張總司令有所接洽吳氏抵奉後即投寓于某要人之私邸云

○王督辦晋京從緩

中東路督辦王景春前有行將晋京之說茲聞該督辦因須參與哈埠重要會議是以暫緩起程約於本月廿六七日來奉與張總司令接洽該路關於中俄間之事宜後始行赴京云

○蔡道尹因公來奉

濱江道尹蔡運升因地方重要事件及維持金融辦法有應磋商者特于十七日來奉面謁張總司令及王代省長陳商一切云

○邊防軍編制內容

當局爲保衛邊疆鞏固治安計擬編制邊防軍一節聞已決定實行其預計之內容爲三個騎兵旅二個步兵旅砲兵一團散組之機關槍隊一團及兵工一團輜重兵一營其駐紮區域以中俄邊界爲限其軍隊以吉黑固有之軍隊聯合改編茲正由當局核議種種一俟完備即定期實行云

○派員參與蒙王會

蒙王會議現下已由蒙藏院在京舉行聞張總司令因關係密切業於十六日派遣蒙事顧問常某晋京參列云

○令各軍勿得株連

王省長前據海龍縣舊知事呈稱各軍逃兵往往除保人外牽連其家屬親族貽誤人民匪淺王氏當咨行保安總司令部茲據覆兵士潛逃只限于保証書上出名担保之人其餘家屬親族一概不得株連業於十二年四月十五日六月十五日一再令行在案茲復於月之十八日重申前令通告各軍勿得任意滋擾云云

○工業區放地辦法

市政公所計畫西教塲之西北工業區業經將房地收買劃成街道將出放辦法擬定出放辦法二十二條及施行辦法十二條呈由省署核准於十七日公告實施放地其大概分長租年租兩種長租每畝分特等五百元上等四百五十元中等四百元下等三百五十元租價年租每畝分特等五十元上等四十五元中等四十元下等卅五元之租價每人長租限租二畝年租限租一畝設立工廠公司另案核辦除租價外尙有每年公益捐每畝五元馬路捐每畝總價十分之一以三年爲限將來該區發達長期得于二十年後增租百分之十年租百分之五准租領者將地轉讓他人但不准抵押典于外國人云

○飭監獄限制挪欵

高等檢察長趙梯青査作業欵項不得移作他用法令限制本極嚴明乃査近來各監獄往往竟將作業欵項擅自移動推其弊之所極必致基金不敷週轉作業發展難期茲爲限制起見於十七日通令所屬十五監獄嗣後作業欵項除因特別情形移用先期呈候核准外其餘無論何項用途一律不准擅自挪借以示限制而重公欵倘故違仍蹈一經查出定將該典獄長及工業主管人員分別撤懲決不寬貸云

○實業廳飭報冊簿

實業廳長張之漢案奉農商部令內開查公司條例第一百七十八條有公司董事應造具財產目錄貨價對照表營業報告書損益計算書公積金及贏餘利息分派之議案等簿冊經檢察人審核後報部備案而資考証現在多未呈報殊屬不合仰即轉飭務於每年開股東會後十日以內將冊簿呈部該廳奉此即于十七日通令各縣知事轉飭遵照云

○令各校造一覽表

市政公所案准教育廳咨案查各學校一覽表爲調查統計之根據關係綦重乃各校多積數年未曾塡送應請飭令所屬各校補造咨送到廳以備查考市所據咨即于十七日分令市立私立各學校限半月依式造送以憑咨覆教育廳云

○新調稅務司到奉

奉天海關稅務司三戴斯科害(譯音)逝世後遺席曾有調任伊哀賴勃亘(譯音)氏繼任之說茲聞該氏已於昨(十七日)晚到奉定於日內正式就任云

○郭旅長赴遼任務

陸軍第六旅郭松齡旅長於十二日前往遼陽曾誌本報茲聞其任務係爲檢閱駐紮該處之軍隊一俟檢閱事竣尙須赴海城營口等處檢閱駐各該處軍隊回奉之期當於一星期後云

○沈處長公畢回奉

航警處處長沈鴻烈前奉張總司令之命前往哈埠辦理某項要公業已事竣該氏特於十七日回奉當即面謁當局稟陳一切云

○兩旅長來省謁聞

駐防洮南騎兵第一旅長穆春與十二旅旅長趙恩臻因請領軍需報告防剿各項事宜特於十七日先後來省謁見張總司令有所請示云

○委員會徵求議案

教育廳與省教育會組織之道爾頓制研究委員會聞除由規定之委員提案研究外尙擬向全省學校徵求議案藉收集思廣益之效果茲正考議應行徵求之途逕云

○教育會召開會議

中日兩國當局爲謀親善起見關於東省教育事項前曾有所接洽省教育會幹事吳竹村梅佛光張靜玄王化一等以爲此正收回教權之好機會乃商請馮會長定於月之廿二日晚五時召集全體會員商議進行云

○驗明採金礦資本

實業廳前據礦商郭松齡呈送開採原縣屬大金廠石金礦資本小洋一萬元憑單一紙査驗在案業經委員查明所存資本係現欵除將憑單暫存候轉請核准給証再行發還外已令行郭商知照免有貽誤云

○委任康平管庫員

省署現査康平縣管庫員出缺關係獄政甚重亟須委人當査有馬植樑者資格相符當于月之十八日正式委任馬氏接充云

○高廳調委檢察員

高等檢察廳趙梯青檢察長以撫順縣司法公署檢察員尙未委派乃將復縣地檢廳學習檢察長王倬雲充任惟王倬雲現奉令復查遼盞等縣選舉須俟調查完竣方能到差云

○河野氏赴本溪湖

大倉組河野重役員於日前來奉寓日站瀋陽館於昨(十七日)日乘安奉車前往本溪湖其任務爲參與今日(十八日)開幕之該處中日合辦本溪湖煤鐵公司總會云

○胡所長公畢遄返

台安縣保甲所長胡滌凡日前來省謁見于濟川保甲總辦稟陳某項要務茲已竣事於十七日乘奉榆車遄返云

○市一小教員參觀

市立第一小學校李興然校長以教育方法日新月異省立各校教管各法素稱新進特令該校教員逐日分往省立各校參觀一切日昨(十七日)該校教員張振寰等七人前往東關省立第一小學校參觀經吳校長詳爲指導各員考査終日始行返校云

○現洋漲價與商況

日來奉省現洋價格逐行騰漲已達六十二圓以上此中原因雖稱複雜要不外乎銀價之提高需要之增多與夫時局之安危數者奉天此次之漲似與第二層關係較切蓋當局擴張軍備添購軍實在在需用硬貨匯兌惟此種現象直接受其影響者爲商人間接爲人民據商界人言奉天商業除輸入東洋貨爲金票外安東營口上海均議銀價而滬安莊尙須現洋或銀兩當地之現洋既漲貨物之原價隨之雖云可以水漲船高無如地方之資力需要固有限度貨貴賤銀號不受而賣貨又必收之一經到手便成宿貨折賣之非加五角六七不可故入春以來不但買賣蕭疏且毫無利益較之去春猶爲困苦云

待開之哈埠會議消息

自中俄會議停頓後。哈埠會議之說。即乘之而起。傳者謂爲張總司令以中俄關係。東三省最爲密切。故電令三省軍政重要人物。在哈埠開一對俄會議。以保障主權。聞者不察。以爲是即中俄局部會議之朕兆。詎知此種風說。與事理殊多隔膜。據深悉內容者云。哈埠會議。無非爲中東路權及蒙古駐軍事件。謀所以對代俄國側。並無其他用意。乃近頃竟傳謂哈埠會議。張總司令已電請中央將中俄交涉移至哈埠開議者。其說尤爲荒謬。終之哈埠會議。是東三省對俄事件之一種會議。所以決定在哈埠開議者。爲避免奉天會議之名稱。使國人不致有所注目。至於何日正式開議。目下尙未決定。蓋是項會議。其骨子全部在奉。日前粵代表某氏之前來。正爲參與對俄問題。近日總司令部之會議。即係哈埠會議之豫備會。倘使辦法一經決定。各員即須前往哈埠。作形式上之會議。此固無究曲諱者也。至哈埠會議之定在何日舉行。目下尙無消息。大約須俟對俄問題解決辦法。然後派員赴哈。作一度之會合爲耳。

另訊云。中東路護路問題以及管理事宜。關係綦重。朱子樵總司令爲討論保障安全辦法。已電邀吳興權副司令到哈商榷。茲聞尙須在哈開一度正式會議。孫烈臣副司令。張翰卿總辦。均定二十日以後前往參加。解決保障東路辦法云。

奉直和議又來疏通

奉直和議。上月間曾有定於本月十五日在榆關開會。且有業已派定代表等說。迄今竟日趨沉寂。外間頗滋疑慮。茲有知其內幕者云。以前定期和議之說。係出自直方及調人之主張。奉方以爲奉直一經和好。物質上須受多大之損失。兼難免精神上之束縛。故除双方調人所提出之條件外。另提其他重要條件數項。一面電阻調人趙次老暫緩來奉。卒之直方對於奉方另提之數項。未能履行。會議作罷。但直方謀和之心。仍甚熱烈。茲又挽鮑貴卿來奉。作再度之疏通。鮑氏業與當道來電。定於日內來奉。至於其此來之疏通。能否收效。則仍在不可知之數。姑誌所聞以覘之。

勞俄虐待華僑近情

俄對吾國僑民之虐待情形。近今竟倍於往昔。消息傳來。殊堪痛恨。茲據新由俄國歸來者云。海參崴俄官署。上月杪突令對於吾國入境之僑民。無論有無護照。一律嚴行檢査。且多留難至三四日始准放行。其間竟有不予飲食者。又伯力及沿西伯利亞鐵路各大站。當地警察。除對我國僑民不時施行種種苛待外。並限制乘車及行旅。更強迫使用不兌現之俄新幣。致一般華僑之生活。甚爲困難。阿穆爾省居住之華僑。俄官憲竟認爲胡匪。虐待情形。尤異他處。本月上旬。一般僑民。無故被拘者。已達三十餘名。現復肯求誅連。吾國代表及商會。雖迭經抗議。彼輒以蘇俄新政府爲謀治安計。拒絕不允。蓋自中俄交涉停頓而後邦交前途。難望恢復。而僑民之被虐待也。又如此。惟望三省當局。有以補救爲耳。

○南六鄉學董辭職

瀋陽縣教育公所現查南六鄉寗官屯學董王文甲呈請辭職審查情形應予照准至所遺學董一席因關重要已于月之十七日令行該村會首另舉呈委後再行交卸是以該學董現正預備交代事宜云

○及時興修里道訊

春秋修路列在條文瀋陽縣張知事以去秋瀋界曾補修幹路與修鄉路今春應即整理鄉道與修里道關於此事特於日內召集警甲區村長等會議給圖分界以便及時趕修云

○高稽查舞弊敗露

兵工廠因環城鐵路事繁特派稽査高某不時巡視以免舞弊詎高稽查於各商往來卸貨之欵項呑欆三千餘元惟車站運貨夫頭日王某深知其詳高乃將王革除免爲洩漏乃王以無故被革特將高之舞弊據實控告楊總辦派員查實已將高某送交軍法課按法懲辦云

○隋主任應聘赴寬

寬甸縣師範講習所主任某現已辭職遺席該縣教育公所特在省聘定隋光唐接充聞隋係文學專修學校畢業學識甚佳已于十七日應聘赴寬就職

○醫學舉行入學式

昨(十七日)日上午南滿醫學堂舉行入學典禮係該堂招募學生迄本年終止後尙定於廿二日舉行大學豫科生之入學式云

○佟校長調奉集堡

瀋陽縣西路彰驛站校長佟庚堯因與該處學董鄧久中意見不合經教育公所金所長調任南路三區奉集堡小學校長藉展其材以免佟氏之灰心教育聞佟校長已於月之十日赴該處任事矣

○李廳長調任幹員

新任營口警察廳長李禹銘就職後舊有人員多行辭職急須補任以重公務遂函調黑河警察廳司法科長趙輔五前來以資輔助聞趙係高等警察及法政學校畢業其才識素爲李廳長所深許是以持調前來云

○庶務長辭行赴京

日本奉天鐵道事務所庶務長小須田常三郎已調升朝鮮京城鐵道局長(一說謂仍係庶務長)故於昨(十六日)赴各機關及友人處辭行定於今日(十七)晚上乘安奉車前往履新云

○李巡官請假省親

省會警察第三署巡官李贊廷因接家信促其回里料理家務該巡官特請該署高署長轉詳警廳給假月餘回籍省親云

○音樂會因事中止

奉天文會書院談論會前訂於四月十九日舉行中西音樂交際大會已遍請各界士女屆期到會今忽以會正之老親在英溘逝不得不將該會中止俟有機再行續辦云

▲長 春▼

○副官處公餞同仁

督軍公署顧問梁彩臣現奉委任駐延吉陸軍團長副官張子明升充二十六旅少校副官均定在三五日後分頭起程當有副官處各副官委員等同人二十餘名爲聯絡同人感情起見於本月十三日假頭道溝大世界開祖餞大會盛設番筵公請梁團長張副官觥籌交錯賓主盡歡至晚方散云

▲哈爾濱▼

○吳督軍遄返江省

黑龍江吳督軍興權於十一號來哈下榻黑龍江交涉局辦理邊防護路等事各節屢誌本報現已竣事不便濡留擬十六日離哈回江省照舊視事云

○關達基已占勿葯

東省鐵路局地畝處處長關達基前罹重病臥床不起已入膏育若沃局長達會辦等無不爲之感嘆曾於各處聘請名醫趕速調治頃接醫學博士柏爾克蒲報告已見減輕約愈一月後天氣熱暖始能痊愈料無性命憂云

○擬籌辦城鄉自治

濱江縣公署頃奉吉林省長公署令開査凡在實行自治區域之各縣地方自治團體機關多已相繼成立而自治不久即責行舉辦以應民治潮流所有各縣城及他各鄉鎮合於普通自治施行區域者關於人口之數亟應先行着手調査以爲標準等情仰即責成各區各區警察詳細調査市鎮自治何城宜先何地宜後分別具報以憑核辦云

○興廳長由籍返哈

濱江警察廳長興有章前去奉天祝賀張總司令壽辰趁便旋里省親一節業誌本報現已竣事不便濡留即於十二號返哈照常視事云

▲西 安▼

○城廂戶口之數計

西安縣梁煥一監督温荊山警長以社會習慣所有境內居民其每年遷移之期多在春初茲屆其時而城廂商民移徙者較他區爲尤夥故特令城廂內警察中區一三兩分所賈尙槐張日新二巡官將城廂商民各戶認眞調査列表呈報以資存査彙轉等因賈張二巡官奉令以始即率同長警逐戶認眞調査刻已完竣茲將城廂商民各戶之人口確數探誌如下(一)分所轄境計民戶共一千一百二十戶男丁口共三千六百一十八人女口共二千九百四十八人商戶共二百零四戶男丁口共一千三百三十三人女口共九十四人(二)三分所轄境計民戶共八百五十一戶男丁口共二千三百三十四人女口共一千六百九十三人商戶共二百八十五戶男丁口共二千四百一十三人女口共一百六十六人此項表冊近經賈張二巡官塡註完竣列表分呈以資備査

○通令塡註分數表

西安縣署奉奉天教育廳訓令內開案查省縣中等各學校本年暑假畢業各級業經學生委員會覆試並將分數列表宣布在案此項總平均分數應列入畢業履歷分數表內與本校畢業平均分數照章核算爲實將畢業總平均分數茲將畢業履歷分數表內加入覆試總平均分數一欄另定表式以便塡註而免錯亂等因梁監督奉此特令教育所長劉克治分知各校遵照云

▲西 豐▼

○程團長諾誡部屬

駐西豐東三省陸軍步兵第三旅第二十八團團長兼警備司令程國瑞氏茲爲整頓軍紀計特於四月十四日下午四句鐘招集各軍官來團會議所有與會者團副辛錫祿吳俊陞副官劉鳳舞軍需官邱旭東書記官呂東藻稽查官韓有財掌旗官朱瑞卿任譯官等程氏諄誡從規表式後各盡其職倘查有疏懈者定按軍法懲責其各遵守勿謂言之不早也直議至六時始行散會

▲洮 南▼

○醫學研究會改選

洮南縣醫學研究會至期改選於四月間請警務所行政股員監視投票選舉正副會長得票最多者惟中華與劉宸當舉爲正會長其次永茂元王興武廣生堂高像春宜舉爲副會長王瑞堂戴寶亭舉爲正研究長此數君者均醫學精良品行端方故邑人無不佩服云

▲安 圖▼

○兩校長辦學得獎

本邑縣立第一小學校長高成瑞第二小學校校長張永寬董梁殿有等熱心教育克盡厥職五年前經教育公所呈請縣署轉請教育廳核酌給獎以昭勸勉茲奉廳令照准發給高校長二等金質獎章一座張梁二君各發三等金質獎章一座以資鼓勵聞於月之十三日由縣署分別發給矣

○全縣編練洋炮隊

本邑地處邊陲匪患時警若不設法預防誠恐靑紗帳起爲患更烈劉監督有鑒於此特編練洋炮隊以固防守現各區保報到者四百餘人未報到者尙居多數有警則用傳牌調衆誠可爲安邑干城之助云

▲梨 樹▼

○趙區官有被控說

梨樹警察第二區四平街駐所區官趙德恩接事未久即有被控之說據聞因有某甲在附屬地煉人獎處幾乎被人勒斃幸趙區官查夜至此救出某甲稱係某百長所爲趙區官將百長拿獲送縣現有百長多人控區官枉法徇私未知是否誣捏云

▲岫 岩▼

○姜委員已赴海城

省公署調查選民及一切新政委員姜守志蒞岫小住五六日於十一日首途赴海城矣

▲太平川▼

○李營長招開會議

駐防本鎮游擊馬隊三營營長李孔陞以柴草不敷需用業已函請警所採買仍未買齊該營營長誠恐乏用於月十四日招集地方百戶長公民等在營會議面謂柴草爲飲營必需之品雖屬連年歉收仍乞大家注意早爲送齊即稍遲三五日本營長亦不能不加原諒議三時許始散會云

▲雙 山▼

○馮營長督隊凱旋

駐雙陸軍十五團第二營馮貴卿營長於月四日帶全營軍隊赴北邊境剿匪匪已逃竄於月十一日帶隊回雙獲贓馬卅餘匹當即佈告失馬各戶來營免保承領云

▲農 安▼

○前會總舞弊被控

農安十一區公民張崇治王漢廷等日前來縣呈控該區七八兩牌團練會總呂文興在案畧謂呂自民國二年充會總至十一年退差共十年內除停辦二年共膽八年所有會丁歷年軍衣大甕共計三四百身未曾報廢一次皆經呂家改做便衣私用此屬細故究係公欵製做呂竟假公濟私大非情理尤有甚者呂在差歷年所收賍馬確知其底細者共七四皆歸呂變賣肥己且伊去歲十月間奉令爲東隣勸募賑捐又中飽私囊五千餘吊再伊歷年賬目咸屬不清迭經各戶要求清算皆被伊藉詞拒絕迄未容算顯有情弊以上各條所述呂營私舞弊不但公民盡知其詳而全區人民有目共睹有耳皆聞如不澈査究懲地面何以安靖倘有虛謬該公民甘領反坐云云已於本月十二日投呈訴明至如何批示俟訪再誌

▲石城鎮▼

○六區分所長易委

本鎮警察第六區分所長温全武氏自到差以來辦事勤能不辭勞瘁久爲上憲所嘉許近日未悉何故蒙上憲調至扶餘縣城另候差委遺缺以第七區分所長郭子興氏接充該氏已於四月八日到差視事該郭分所長於去歲春季曾在本鎮充任斯職論功績則辛勤卓著論經驗則閱歷獨深堪稱警界巨擘此番二次回石必更有一番振作云

○陳連長擊匪受傷

東三省陸軍第二十六旅騎兵十一團一營一連連長陳耕三氏奉令帶隊勦匪於四月二日在扶餘縣界尤家窩堡屯與匪首五龍接仗鬪二小時相持不下該連長奮不顧身帶隊衝鋒以致胸部被匪彈穿透當時昏倒不省人事幸經所部護救未至被擄當日已由三岔河車站送往長春醫院調治未知有無性命之虞云

▲敦 化▼

○唐所長剿匪捷音

古曆二月二十日據城南報告有大股胡匪由東北竄來唐所長聞報之後赶即督率警兵二十名逕赴三台山堵截至時正夜十鐘又據探報該股匪三合率黨羽五百餘人蜂擁撲來唐所長乃憑險佈置至黎明時該股匪奔上山崗陡聞槍聲葦力進攻唐所長指揮射擊烈戰五小時匪勢不支向南敗逃計此次斃匪數名獲槍數枝等件未詳已於次日旋凱矣

○周元愷被押續誌

警察所長周元愷自經看管之後百計鑽營圖脫法網前又秘遣心腹捏稱地方公民盛清輿名義稟呈警務處辯訴冤枉警務處接狀之後以其辭多影射頗涉嫌疑乃函致稅捐局從傍暗查稅而捐局於接到該函之後乃按其原文徵詢終無實証可憑一方函致警察所咨詢告發人之有無一方接見周元愷詢問原因據云伊於看管之後既未受若何虐待則無庸抂人鳴寃況有法律規定若有包屈之處儘可依法聲明尤不須捏名砌瀆此等情形希貴局不必深究俟水落石出之後再行函覆不遲云

▲黑龍江▼

○張營長擊匪凱旋

黑龍江騎兵十二團第一營長張冠軍前據臥牛鄉民某報告胡匪滋擾立即出發兒勦不意匪人聞風遠颺該營長乃尋踪前追在布西縣北山與匪相遇彼此開火戰約三時之久匪勢不支遂恨人票作贄當將唐某斃命(克山縣唐保董之子)呼哨遠逃計此役也雖未盡滅醜類而獲得匪首天興五龍二名大槍五枝馬二十餘匹並打下人票七名于昨月之十一號竟從容奏凱回省亦可見彼時該營長勇敢之槪云

○市政局飭修溝板

黑龍江市政局長高子玉以馬路兩旁溝板霉腐不堪且傾圮塌露之處甚多行人頗感不便妨礙交通莫此爲甚故於日昨(八號)飭知商會招工重修該商會准此於月之十一號亦即廣貼布告招募承辦包修以利交通云

○禁差弁佩帶匣槍

黑龍江軍署副官長王南屏氏以近來差弁出入無不全付武裝携帶匣槍在官長視爲裝飾品在差弁倚爲護身符特強滋擾所在多有殊失愼重之道爲此呈准吳督通飭各機關平時出入一律不准携帶匣槍愼重軍火免滋紛擾於地方治安不無裨益云

▲呼 蘭▼

○裴管帶因事辭職

本邑游擊隊駐沈家窩堡第四營管帶裴文全自蒞職以來軍紀卓著茲者因事辭職業蒙照准遺席未便久懸經當局另委帮統部教練官徐星樓升充刻正双方交替云

▲嫩 江▼

○陸軍移防之預聞

嫩江縣駐防陸軍騎兵五旅十團二營營長徐海亭氏自到防以來對於商民各界非常融洽該營之軍人秋毫無犯勦捕得力匪患肅清近年以來該縣附近一帶頗稱安謐皆賴徐營長保護之力也近聞該營有調防消息各界慌恐懇請保留未知能允准否

來函更正

盛京報大主筆台鑒昨閱貴報四月十一日東三省新聞欄內載有梨樹縣警察所長郭連三因公來省一則查敝所長前次帶同總務股員博權行政股員馬琭分赴各區隊巡視點驗並未晋省貴報所載想係傳聞之悞用特函請大主筆俯賜更正以昭核實爲盻此請著安

梨樹縣警察所啓

批 示

◎保安總司令部(十七日)

▲劉慶好 呈軍人劉子臣霸妻請究辦由 批仰瀋陽縣飭警所將案送法庭裁判

▲謝永德 呈控謝文志有勾結胡匪搶劫民財情事由 批不准並斥

◎省長公署(十七日)

▲譚冠山 呈委員藉公肥己舞弊害民請派員勘丈撥歸原段由 批高審廳查明核辦具報

▲王佐臣 呈王象辰處罰甚重請轉飭減輕緩期湊欵由 批應不准行並斥

▲王子淸 呈西安縣拍賣萬源棧舖產請平均分配由 批仰西安縣查案辦結具報

◎高等檢察廳(十七日)

▲鄭李氏 呈爲劉振鐸殺人等罪請另予審理由 批請求另予審理之處于法不合應勿庸議

◎教育廳(十七日)

▲馬啓祿 呈控教員無故曠課由 批仰瀋陽縣視學邢有政查工澈查呈奪

▲程紹文 呈請維持鴨綠江沿岸教育經費由 批仰候省長指令再行令遵

◎高等審判廳(十七日)

▲孫幼同 呈與世隆金店因股欵涉訟由 批十七日開庭審理

▲米德林 呈與常筮恆因債務涉訟由 批十七日開庭審理

▲傘劉氏 呈與傘王氏因地畝涉訟由 批十七日開庭審理

▲于德霖 呈與張文風因債務涉訟由 批十七日開庭審理

◎市政公所(十七日)

▲耿維業 呈請化驗藥水由 批所請不准

▲馮永厚 呈房坍塌不堪請免捐由 批着勿庸議

▲梁玉璞 呈請補行口試醫士由 批礙難照准

▲劉吉祥 呈爲房地劃入西北區內請詳查劃出由 批姑准暫緩收用

▲劉子英 呈沾補門面請發許可証由 批應即照准

冠蓋往來

▲陳瀚(東省鐵路監察局長)十七日由北京來京

▲袁文棟(興綏統監部軍需長)十七日由奉去興城

▲李榮緒(參議院議員)十七日由天津來奉

▲用島陸軍少佐(駐奉日本特務機關參謀)十七日晚來奉履任

▲翟文選(東三省墾運使)十七日晚來奉

▲吉植庄三(東拓奉天支店長)十七日晚回國

▲松岡庠右(滿鐵理事)十八日來奉

▲趙恩臻(奉軍第二旅長)十八日早返新民

▲丁煜南(奉天第七監獄典獄長)押送囚人六十名十八日早由奉赴安東

▲祁憲廷(文化教會赴日觀光團員)一行四名十七日回奉

▲山內四郎(日本駐哈爾濱總領事)十七日由北京來奉十八日早由奉回任

代 郵

汝南君鑒函悉本報目前並不添聘訪員亦無投効之先例此復 編輯部啓

本城金銀

大洋 ... [illegible]

●奉天糧行市 (四月十八日)

大豆 二元○角五分
青豆 二元一角○分
大麥 二元四角○分
小麥 二元五角○分
高粮 一元五角○分
包米 一元三角八分
粳米 三元九角○分
元米 二元九角○分

●各地電報

倫敦銀塊 三三片十六分五

大連 寄付 最低 最高 四月廿九日期鈔換金 [illegible]

奉天 現大洋每兩換小洋 二元三角○分
足金每兩換小洋 七元四角○分
赤金每兩換小洋 七元五角○分
紋銀每兩換小洋 二元四角○分
現銀每兩換東錢 六吊一六文

●東三省官銀號匯兌行市
本號現大洋 一元六角二分
上海匯現銀 [illegible]
上海匯大洋 [illegible]

小說 北京出版廣告 儒丐君所著 每部奉大洋一元

糧及行市

白小豆	二元五角[illegible]分
紅小豆	二元五角〇分
花小豆	二元四角〇分
吉豆	二元七角〇分
合豆	一元八角〇分
[illegible]子	[illegible]
粳子	一元七角〇分
谷子	一元二角五分
麩子	元八角六分
糜子	元　角　分
稻子	元二角〇分
江米	三元六角〇分
勝米	二元四角〇分
稻米	五元一角〇分
糜米	一元八角五分
秫米	一元八角〇分

上海銀塊　上海標金　二八兩〇六

寄付	一三、二五
最低	一三、二二
最高	一三、二五
大價	一三、二三

行市

現大洋對小洋票	六元二角〇分
天津中交鈔每元換小洋	六元二角〇分
哈爾濱現大洋票對小洋	五元〇角〇分
金票對小洋票	三元二角五分
鈔票對小洋票	六元一角〇分

天津匯　北京匯大洋　關裡匯小洋　大洋券票匯本省各地不加　金匯

各書坊各派報社及本報各分館均行代售
再分館及代派處欲代售須先繳書價方能照寄郵票代價務寄一分或半分小郵票是要
總發售所　盛京時報社

神皋雜俎

本欄歡迎投稿

小說

社會小說　珍珠樓（二三）（冷佛）

第三章　鴛幃灑淚

一面收藏。却望著珍珠樓。使弄眼色。珍珠樓道。你先起誓。要明兒絲房不來。我好罵你。翠蘭亦掀著老人。問他時刻。老人亦夙有眼骨。越是打罵。越加喜悅。因一面設誓道。我若不來。若過了三點鐘。不同著絲房人來。我是烏龜。翠蘭把笑眼翻了翻。笑著撒了手。又叮嚀囑咐道。那可要准啊。不然我一見你面。就叫王八。老人笑了笑。一頭答應。出了房門。兩人都送至院中。說聲『姑得罷』又同到翠蘭屋去。支應那幫兒客。一時因看著小紅。從外走來。與客人點點頭。拉了珍珠樓。悄悄說道。在我屋呢。今兒也不是什麼事。很不高興。翠蘭因知道他等。所說何事。又惱恐這幫客。怎不快走。遂笑與小紅道。些那客呢。小紅笑著道。早就走啦。因你也並不過去。應酬人家。氣得給一塊盤子錢。跕起就走。夥計喊你。橫豎你也戀著熱客。耳朵聾了。這時就剩了老谷他們一幫客了。還有那個。同著壞包。說著。瞅了珍珠樓一眼。嗔他不赶緊過去。又俯近翠蘭耳畔。嬉嬉笑道。也不是怎麼了。沉著臉色。進門兒就睡。子末和老谷老王。反了半天。他們因撳旋看見。你們送客走了。這時要上他屋裡去。說到這裡。珍珠樓嫌惡老王。罵一句道。什麼東西。橫豎我是不過去。說著。院裡鴇奴喊叫小紅。小紅答應著。匆匆去了。這裡翠蘭。因想著臘屋子。好讓敬敗。故爲恨罵道。這一幫客。八蠢子沒上祖墳。今日是守孝來了。動也不動。眞是孝子。說著。照著鏡子。理理覆額的短髮。整整襟上的玉蘭花。珍珠樓道。我就是厭惡老王。當了營長。也不尊貴。兒我就胡來囉唣。一坐就坐到天亮。這個缺德玩藝兒。他家女的。將來也必下窰子。說著。賭氣坐下。翠蘭催道。你倒去看看去。不看挑你眼。明兒又打發丘八。到這兒攪你來。說到這裡。在座的這幫客。和同來兩個朋友。因三人目目相視。坐了許久。翠蘭也並不答理。並不應酬。名爲買笑。敢一笑千金重的價值。至在此時。初次相逢。若不是客與妓女。脅肩諂笑去。敢一點樂趣沒有。這時因借著機會。看著張翠蘭。勸慰珍珠樓那客也順口答音。幫助笑道。人到混了事。沒有法子。是氣也都得受著。那能不過去瞧瞧呢。翠蘭道。本來嗎。有錢老爺們。也別管什麼變的。什麼犢子。到這裡來。都是主顧。況他又是個營長。怎麼欺辱。也得受著。珍珠樓氣道。我就不信。人生一世。不就是一個死嗎。別說營長。好臉子咧。就是他媽督軍。說到這裡。翠蘭因怕是窗外。有人聽見。忙掩住他的口。笑著說道。你又要犯你的瘋病。這是幹什麼。（未完）

滑稽短篇　情隨事遷（三）（楊鏡亞投）

史先生轉過身來。向蔡先生說。

『朋友。你聽見沒有？我實在慚愧得很。』

『我也覺得很慚愧。我明明對你說。我今天一早接着葛先生一封信。他告訴我說。如果今天能到城。他就將所有。那些木材的碎塊。都贈與我。我正算計分你一半。一半怎少也能賣五十元錢。但是你……』

『你說能賣五十元。眞嗎？』

『那我還撒個謊？但是你的馬不能行。只得到羅先生那處借借去。』

『不必用他的。你把我的拉去吧！小三。來。你去告訴馬先生一聲。咱的馬已經借與蔡先生了。因爲這樣好朋友。無論什事。我也不能拒絕呀。』

『麵粉那件事。你將怎辦呢？』

如果你要借。一星期她也能允許。

『你的鞍子壞了。那怎辦呢？』

『我說是那個舊的。現在又買個新的來。你可以使用頭一回吧。』

『我還得往湯先生爐上。給牠掛副掌去。』

『不用。我忘了。上星期已經在孫鐵匠那塊掛了。藉以試試他。我認公說。他釘的實在很好。』這個可憐的馬脊背上。磨去一大塊皮。怎好呢？』

『噫々那個東西！那是小三造的謠言。其實沒有那樣大。不過比大拇指甲大一些。我管保不能再磨大啦。』

『那倒好了。但是牠不吃乾草。不得喂些別的嗎？』

『今天牠不吃乾草。有個原因。因爲牠已經吃足燕麥了。朋友。你不用擔心。那個馬件件都很整齊。管保他跑起來。雀飛一般。我期望你一路平安。事務順遂！』（完）

筆記

文藝叢考　續（陶明濬）

詩說雜記三十

至於謝眺之詩。論者謂其微傷細密。萬事俱當細密。惟詩則不盡然。當豪放之處。必宜長㬬遠引。高視闊步。有俯視一切之概。目空諸有之意。而詩之氣象。方覺可觀。若過於苛細。銖銖而度。寸寸而較。則局促如轅下駒。瑣屑如杯中芥。其細已甚。人以弗堪。吟之則如虫螢之聲。咀之則如臘肝之味。安望氣吞雲夢。目營四海乎。謝氏之詩。不過偶有此疵。未足以爲病。其奇章之卓犖。秀句之駿發。如披沙揀金。往往而有。所謂叔源失步。明遠變色者。豈無端而然哉。意銳才弱。人之通疾。要須養之以學。而加之以識。則才自能強大。而意自不涉於苛細。世人之才。出於天生者。十之二三。出於涵養者。十之七八。今人不好學。不擴識劻。則以才自許。以才羨人。沾沾然。前無古人。後無來者矣。一旦臨文。始苦不足。非才之罪。不學之過也。詩人能知有學。則思過半矣。

江文通。詩体總雜。善於模擬。模擬二字。有以爲下乘法者。有以爲莫之能外者。平心論之。蓋有取。吾人自揆才不及古人。若師心自用。事事創出。則支離滅裂轉覺難堪。非特不足見巧。抑且彌增其拙。故一時補救之法。無過此二字。取古作者之名篇巨製。加以研尋。矩折而規定。綺交以脉注。縱不能盡美盡善。造古人之堂奧。而有所依傍。自不致於倒。跌亦必得已中之一法也。然若徇此義。不知變通。跦跦隨步。窘若囚拘。除古人唾餘之外。不敢自立一意。自措一詞。山川減色。風物凋疏。精華消亡。庸足觀乎。此必不可者也。要須學古而得其變化。則宮商在口。節奏鎔胸。無如而不自得。純全入於化境矣。總而論之。模擬宜在初學之時。而創造則在學成之日。雖云學無止境。而功力之淺深。蘊蓄之厚薄。以心語心。勿自欺。勿自信。未有不分明於衷者也。考測旣準。則擇體自當。安有雜施淩節之誚乎。

謎文

敏字各種意味（閑閑）

王曰。我雖不敏。請嘗試之。此敏字有自負的意味此其所以上台。

信敏惠的敏字。有寵任的意味。居上者信敏能分人以財也。(分人以財謂之惠)

敏則有功的敏字。有鼓吹的意味。捧之者謂其有理財成績也。

敏以求之的敏字。則有竭力籌措的意味。而左支右絀。窮於技矣。

敏謝不敏的敏字。有知難而退的意味。此辭呈上而下台也。綜觀以上敏字。有始盛終衰的意味。豈以敏有每在。遂每況愈下耶。

衛生

解毒談

興綏駐軍統監部軍醫官楊卉如閱　陸軍步兵四十團一等軍醫任作楫著

▲序

民國十二年。余在陸軍步兵四十團。充一等軍醫。駐防高橋。公餘之暇。常與市民相往來。因該處無西醫。求余醫病者。日有數起。就中最令余觸目傷心者。厥爲服毒一事。村夫愚婦。組織之腐敗家庭。稍不如意。口角相爭。在所難免。男子多倚仗壓力。女子惟忍氣吞聲。迨至淚竭心碎。忍無可忍之時。而服毒之慘劇見矣。計駐防一年中。同余討方求治者。絡繹不絕。余深感知中國家庭之急待改革。國民教育之急待普及。然對此傷心慘劇。又不忍緘默。爰就學識之所及。作解毒談一篇。以應醫士及家庭之需要。或與人羣中不無小補歟。是爲序。

▲中毒概說

凡由化學物質的作用。使健康身體。發生生理的障碍。甚至失掉他的生命。就叫作中毒。由廣義上說。若能害健康損生命。不論怎樣。全叫作毒物。但是一般習慣上所說的毒物。是限於狹義的。就是比較少量的東西。能害人生命與健康。我現在所要說的。不但是本於狹義。並且是一般習慣上所常見的。在自殺他殺或誤用毒物中。莫奈何三字。是自殺者最後的哀的美敦書。他旣下了決心。飲鴆絕命。在未死以前。當然不能說破個中。求人醫治。至若被殺的人。多半在開筵飛觴坐花醉月裡。那裡想到中毒這一層。慘劇哀情。古今來也不知演了多少次？吾們若想救治這一般的可憐蟲。當然要研究如何能知道他是中毒。進一步說。吾們還要知道他是中了什麼毒？（未完）

史傳

辛亥殉難記卷四（續）（駐防傳）

喜明傳

喜明。字哲臣。正紅旗人。光緒三十年舉人。短小精悍。有膽志。嘗語人曰。丈夫當死疆場。效馬革裹尸。何能死兒女子手耶。辛亥九月。民軍猝起。領兵百餘人。獨樹一幟。誓於衆曰。國家養兵百年。用兵一日。余書生也。願一死以報。戰不利。退守滿城。民軍麕集。軍士多傷亡。喜明奔告其母曰。吾屬死不免矣。母曰。婦人以潔身爲重。可受辱乎。遂帥子婦二人幼孫一人投井死。喜明有三女。匿鄰近廟中。喜明走入廟。手刃之。血書壁間曰。喜哲臣三女死於此。還至家。縱火自焚死。年四十六。

惠斌傳

惠斌。字藎臣。正黃旗人。光緒二十年舉人。授徒於三官廟。比設學堂。爲崇倫學校校長。善誘不倦。所成就甚衆。民軍之變。率衆從戰北城。中礮死。

春詳傳

春詳。字梅溪。鑲藍旗人。附生。性端謹。言笑不苟。辛亥九月朔。聞變。語兄若弟曰。我營器械不利。曷以禦敵。城破。家必亡。自古全家盡節者。有光史冊。吾願死矣。兄等何如。則皆應之曰。與爾同死。臨難毋苟免也。明日城陷。聞礮聲近。曰。可以死矣。遂偕兄弟妻子輩十餘口。縱火自焚。無一免者。

戲評

誌周靈芝（搜岑自吉林投）

本埠裕德舞台。由長邀來二次來吉著名坤伶周靈芝。前晚打泡。宋金郎。公餘之暇。赴該園一觀。與去歲在吉時。又進一步。唱做絕妙。無一不佳。並配角趙冠羣。徐月亭。郎笑痴。嘯天呆等。各有所長。可謂珠聯璧合。有周郎癖者。不可不飽耳目之福也。

◎雜報◎

△奉天▽

苦人所難

省會警廳日前傳知各署轉令各戶不准在街上傾倒穢物穢水穢物須聚集院內一齊向城外拉運穢水則應置一穢水桶抬往水泡或暗溝眼處傾倒以保衛生無如奉天住戶除商家多有櫃夥或夫役車輛抬筐等可以運穢物倒穢水外其餘小戶男子外出作事婦孺看家者居多如穢水穢物之類無論其向城外傾倒勢必難能即令其尋水泡暗溝或穢物場亦殊不易此等情況居奉者類能知之故此項傳諭發出後恪遵者固有之事實上未能奉行者仍居多數然城內一署界對於此項功令督勵特嚴小有違犯則帶廳科罰迄今被拘被罰者聞已不少云

植樹衛生

城關商戶門臨街衢者向無樹木之掩映不適衛生市政公所爲整頓衛生計擬定於各關官街以外各商戶門首一律植樹業由小東關入手栽植云

水田概況

省城附近之水田在十二年度約有三千天地本年約增二千天地共爲五千天地水田之發達於此可見矣

春季清潔

日警務署近以天氣晴明擬於日內施行春季清潔法令屬境商民住戶將屋房之內外打掃潔靜以備檢查其日期定爲二十四日檢查宮島町管內二十五日檢查浪速通管內二十六日檢查靑葉町千代田通二十七日檢查中央廣場加茂町等處云

天網恢恢

有李某者由千金寨搶劫某商潛逃來省匿居某木舖昨十七日赴小東關辦事行至太平胡同被警察拿獲比送二分署差遣棚看押巡警入內報告正看守警未加注意該匪自將捕繩解開奪門而逃署內巡警夥追至大街適有軍隊路過該匪聲稱朋友軍隊以爲軍人將追赶之警察亂打一場那巡官情急謂追胡匪因何阻攔軍隊始知有誤遂幫同拿獲即時送交二署轉送警廳法辦云

飭查村長

瀋陽縣第三區村長石成林因把持會務勒索小費被鄭永山等呈控縣署張翹漢知事以所控是否屬實必須澈查已令行第三區區長按照所控各情秉公澈查具報以憑核辦結果如何尚未可知

通緝僱員

輝南縣公欵處僱員李銘鐸因營私舞弊畏罪潛逃該處士任朱孔陽特行呈請省署予以通緝省署據呈當于月之十八日通令所屬一體通緝以便究懲云

住戶失竊

第三署管內通天街胡同住戶文盍田家於十七日晚三時許被樑上君子潛入竊去皮袄金銀首飾約值三百餘元之譜造黎明知覺報告警所查緝未知能果破案否耶

焚燬合同

有蕭湘沛者在美商手下服務因包修工程糾葛被該包工人蕭景淸在交涉署控告謂蕭某仗外人勢力不給工資且焚燬合同新任鍾署長對於此點極爲注意已追究焚燬合同之原因以憑核辦云

經理得人

南洋兄弟烟公司奉天分行前經理某氏辭職他就遺席經其營口分局委前奉天倉庫員李景雲者繼升經理李氏老成諳練與各界感情尤恰將來國貨之暢銷不難預卜矣

催辦夜課

市政公所以市立各小學校昨年曾辦平民夜課成績頗好現又令催各小學務須續行辦理惟辦夜課有兩難題一爲就學者較少一爲經費不足各該校多不欲辦雖有催令未知能果成立否

牧師講演

經滿鐵社會課發起定於本月廿二日下午七時在公會堂請澤村牧師講演基督敎之精神屆時往聽想者定不乏人云

放爆被罰

北市場同義成公義興兩雜貨舖於十六日因宣告開市燃放炸炮被警察將該執事帶去送交商警局以違警例處罰大洋兩元了事云

車夫失愼

十七日下午三時許城西某屯農民錢某赶駕三套馬車回家行抵西邊門外一時失愼致將吳姓老媼撞倒軋傷胳膊經該管警察赶到將車夫帶所罰辦云

註銷護照

保安總司令張雨亭據興綏駐軍統監委登選呈案據第十六旅長齊恩銘呈爲礮兵營一等兵許雲祥請假回臨榆縣原籍葬母不意被石門寨直軍第五師將執照扣留認爲奉軍偵探送警察看押該兵乘隙逃歸惟執照被扣備直軍藉此行偵關係非輕呈請註銷總司令當咨省署於十七日通令所屬各機關遵照云

新添怨鬼

犁順班妓女犁雲香服鴉片一節據續訊該妓係十五日午後吞服至十六日晚始發覺殆尋醫調治已屬不及遂致香消玉碎一命嗚呼其原因係被其情人某之夫人暴駡羞憤所致十七日午刻經四區警署報告地方檢察廳檢驗旋即由其情人某備棺葬埋惟地檢廳因此段公案尙待審查當將亡妓之情人某及該班班主一併帶廳拘押以備徵訊又該班妓女金仙未悉因何亦被株連拘去云

△長春▽

抓獲巨賭

有奉天人郝姓楊姓相偕來長在孟家大橋附近與附屬地毘連地方大設賭局郝姓掌櫃楊姓管賬城內外各賭徒驅之如鶩每日呼么喝六熱鬧非常已經多日近被警察廳張廳長查悉於本月十四日特派警察馬巡隊協同駐孟家大橋一署分所官警前往將該賭抓獲計獲賭犯五十餘名一齊帶至警察廳罰辦矣

弄假成眞

商埠新市場聚魁茶園演唱洛子戲本月拾四日午後演滿漢鬬帶彩演至劉大人鍘葉閣老一段衆劊子手方將葉閣老放入鍘口詎料去葉閣老者登時閉氣身亡不省人事前後台人俱各大鷩無措大家即按摩呼喚直至半句餘鐘工夫方始甦台上台下諸人莫不兢鷩幾幾乎弄假成眞云

懼罪求和

長春縣鄉二區住戶賈維東前被同屯之蔡某高某等以其販賣軍火接濟匪人等情在省垣淸鄉督辦處控告經該處將賈某嚴押查辦嗣查賈某確無違法情形當即取保釋放而蔡高妄告不實雖免反坐之罪聞縣署已奉到督辦處令飭將蔡高二人解省訊辦該二人大爲恐慌特煩出某校屯並某某多人向賈某之叔父疏通和解擬以私和了結至其能否辦到尙未可知云

△遼陽▽

學校被竊

本邑縣立第八學校于十三日夜間三時許有賊潛入竊去教員楊蕙亭棉袍一件武育英呢夾袄一件並商埸零錢元餘幸校役醒覺大呼有人賊始鷩去未至大受損失

△蓋平▽

命案起訴

邑紳秦拱辰之女適東山鍾姓於陰二月二十一日因夫婦口角服毒斃命各情已詳報端玆秦紳以死者左額負傷甚重必係被毆所致因向鍾姓交涉優予殯葬鍾氏不肯全家相率逃匿秦乃控訴警察三區緝兇送案日昨警區將原案呈送法廳不日即派員下鄉檢驗云

△牛莊▽

毆斃乃父

鎭西南小窪村居民楊某(名未詳)其子名尙武現年十九歲生成惡劣屢戒不悛乃于月之十五日隨同楊某赴村外樵採不知因何觸怒該子竟用釘笆擊傷乃父頭部因傷過重一命嗚呼嗣經該管警官查知立將該子綁送縣請求按法懲辦以爲忤逆者戒云

△海城▽

買贓受累

東關酒仙廟下張家銅舖數日前買紅銅電線兩盤(約重十數斤)每斤價洋三角該號以爲廢物爾時未加詳細追詢來由詎於四號午前突來便衣巡補三人先聲言採買紅銅後至室內搜尋當際査出前買之電線並嚴究所自幸該執事與賣者相識又知其住址遂同巡捕赴西關外某豆房將售者獲拏此時某巡捕將一干人犯綁赴大石橋日警署審理云

△鐵嶺▽

添設水桶

昨見警所貼出佈告畧謂現値春季風高物燥商民偶一不愼火警不時而起若不事前嚴加預防實與治安大有妨碍本所有鑒于此合行佈告商家各舖戶門前務須添設水桶滿貯淸水以防火警並無事時以水洒街而免塵土飛揚勿得延誤云

注重衛生

頃聞警察所長蘇耀廷氏以時値春夏之間天氣寒暖無常恐時疫發生特于日昨十六號通令各分所署謂查近日街市有販賣腐爛鮮菓且塵土甚多若有購食者殊與衛生有碍爲此合亟令仰該分所轉飭所屬嚴加取締以重衛生云

取締洛子

昨見警所貼出佈告畧謂查境內時有演唱洛子戲即俗名蹦々者約有五六人於夜間到處演唱招引男女混雜其間傷風敗俗莫此爲甚爲此合亟佈告週知不准再演此種淫戲如查有演唱者即行嚴懲勿謂言之不預也

△開原▽

全家負傷

南街濟生醫院乃醫士劉榮閣所組設四月十六日爲開幕之期備治宴席欵待來賓頗極盛况詎意樂極生悲是夜四更時分妻子就寢正在酣睡之間樑木其額房屋轟然坍塌姑媳兒女五人均被軋於其中有幼兒頭顱披露大呼救人幸有鄰佑越牆而至斬門撬窗拋去磚土救出二男一女並救出劉醫之妻韓氏受傷甚重生命難保惟有新娶兒媳立時軋傷殞命全家受傷情極可憫惟有劉醫宿於別室得脫此厄云

逼女自盡

警察事務所充當馬弁之范喜亭性嗜冶遊揮霍不惜生有一女年甫登瀛前在女工廠習學縫紉業已卒業該范某廉恥喪盡竟將其女押與娼窰逼操賤業該女執意不從備受挫折廹女無路服毒身死報請檢察員王幼卿勘驗明確訊悉眞情即將范某逮案嚴押以憑懲治云

△四平街▽

因何投井

本驛道東東四眼井日昨十六日午後六時許忽有一人年二十餘歲投入該井內當經賣水之張某瞥見即覓一工人下井撈出早已氣絕當即報告區官趙區官令孫貧頭派人看守如無人認領即行掩埋云

△錦縣▽

老婦跌傷

昨十五日有一人力車坐一六旬老婦行至東門外適有孫某逐犬其犬猛跑將車夫撞倒將坐車之老婦跌在馬路石上額角跌破血出不止有張副官長之弁兵取藥棉與之敷上始畧止即雇車送至醫院療治云

△孤山鎭▽

巡官勤職

柳屬警察三區一分所巡官孟文麟久蒞警界頗稱熱手早爲上峰所嘉許自客歲十月間由三分所提升一分所自任事以來對於農商各界甚是融洽對于地方應革事宜竭力進行毫無怠惰云

△盤山▽

考醫揭曉

縣街警察事務所考試醫生業載本報玆將醫生考試完畢日昨榜示週知外科第一名路昌一張國棟列優等其餘不及備載共錄取醫生十五名云

△義縣▽

排難解紛

邑南區孟家屯村長高榮陞畢業中學老成諳練月之二日該村溫某(名未詳)與鄰人劉文化因鼠雀之爭涉及訟事被高村長查知遂折柬邀約自備酒席勸各和好勿傷義氣溫劉二人飽德息爭和好如初

撃回人票

邑北區淸河門附近趙家屯煤礦大增祥于昨八日被綁等情曾誌報端玆聞警察所長鄭魁五親帶本部弁兵并稍戶營保安隊長陳榮九第五區區保長何化周各領騎兵二十餘名協力跟踪追至邊外（阜新縣界）蓮花山北與匪接仗開槍對擊約三小時匪勢不支將該礦財東拋下餘者人票仍綁之遠颺云

△岫岩▽

卡所營新

稅捐雜耀先卡長蒞任四載每思卡所腐敗有失稅務機關體統然以欵項問題空具巧婦思想終未能整頓一切前特籌出底欵若干將屋內外大加修理過其門者咸讚煥然整頓一新羅卡長達到目的矣

△雙陽▽

追捕胡匪

吉林省人劉操綱父子二人四月八日在岔路河賣地得價官帖三十萬吊整回籍行至双橋子屯遇胡匪二名一手持小鎗一手拿洋炮將劉某父子截至霍姓家中由晚三點鐘綁至九點把該父子毆傷錢項衣物一並劫去該父子等覘匪去後即往岔路陸軍七連姜連長廳下報告連長即督兵士追擊在岔路街獲住一名及錢項衣服逃去一名於十二日送縣交警部懲治云

△黑龍江▽

判決煙犯

黑龍江軍警稽察處稽查官陳本志前從迎賓旅館抓獲煙土犯李煥章一名送交軍法課一節已誌本報玆經判決該犯四等有期徒刑併罰金八百元云

肆設賭局

黑龍江中國銀行西胡同道南侯姓院內寓有奉天人吳某由去歲五月迄今數月間聯絡不法之徒販賣烟土開燈供客設賭漁利望有管理之責者速加取締以除此害孽之馬則地方之幸也

△呼蘭▽

預備校閱

本邑游擊隊自成立以來成績頗佳日前奉到省城游擊警務處令開不日派員校閱各縣游擊成績而定優劣云云王廷蘭督統帶信後惟恐各鄉駐兵隊伍不整特派閣副官下鄉檢點以資整頓而備校閱云

△葦沙河▽

添設路燈

本邑路燈向稱不良亦因欵項支絀之故每値日暮途履黑暗世界是以涉此土者無不嘖有煩言近今警察一區區官朱海雲氏以長此以往實與地方治安頗關重要特行發起要求商會力加整頓玆已得其同意討論表決添設路燈已於日昨從事實行矣

冲毀橋梁

本邑關道入資建橋之事前已登諸報端不意因近日山水四溢河流暴漲竟將所建之橋梁全部沖毀考其被冲之因實建築不良有以致之善舉不果豈不惜哉

來函照登

逕啓者頃閱　貴報載有敝號虐待工徒一則查敝號工徒吳泰先現年一十歲瀋陽城南人因與工頭不睦唆衆罷工百般開解不服經商會公斷處評講送警廳看押以資儆戒復經商會由警廳要出回櫃照常工作並無虐待情形且係微末之事亦無他人干涉相應函請　查照更正以免誤會此致

盛京時報館　永恒印書局拜啓

醫治子宮經血等症

爲婦人病之神劑

△經血立見奇効

馳名神効自醫自治 子宮病專門治法

凡患婦人症者。除非十分苦痛。多密而不宣。不加治療。待日久病深。不堪其苦。始求診治至難挽救。甚足憂也。且婦人婚嫁多年。而不生子嗣者。概皆緣於子宮病症。設有此病。而不醫治。病毒入內。日漸加重。遂侵犯喇叭管卵巢、腹膜等、或招致心臟、腎臟、肺臟等症。危及生命。可謂險矣。故患子宮病者。宜從速設法治療。以免後患。命之母乃婦人病專藥。

醫學博士 三浦守治 證明命之母最有顯著藥効
藥學博士 下山順一郎 證明命之母効驗卓絕
醫學博士 福士政一 證明命之母爲治療婦人病症神藥
醫學博士 田中友治 證明命之母爲治療生殖器病症良劑
醫學博士 山口秀高 證明命之母爲治療神經系疾病仙藥
有此五大博士證明確有實効

患婦人症得此藥而治癒者。不知凡幾。誠心忠告患病諸君。購來一試。爲禱。

（子宮病經血症之靈藥）

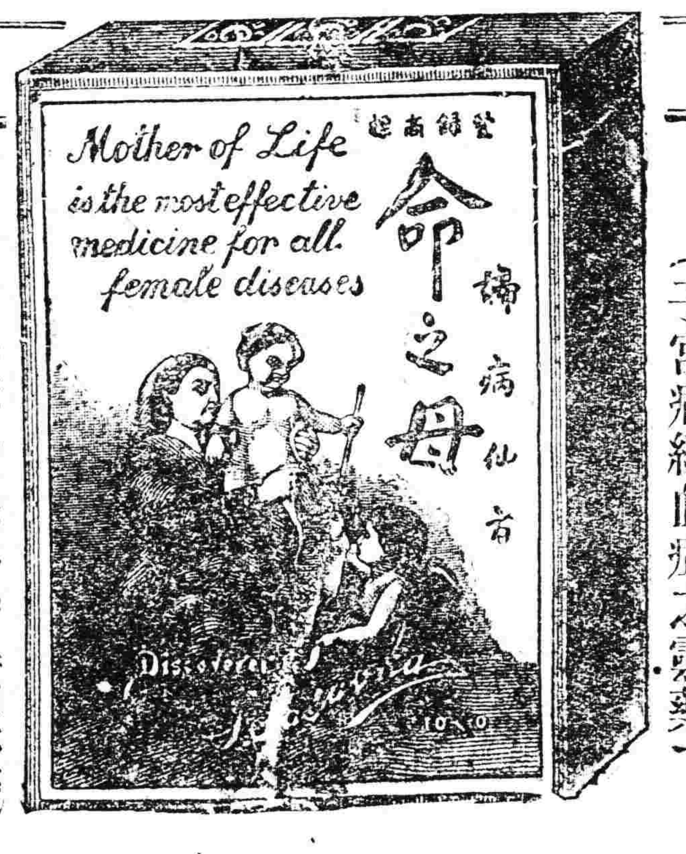

種子安胎保產尤宜

○局部流出粘液、帶血、其色白黃黑不等
○腰腹部痛、腿股緊脹、
○月經前後紅白帶下
○因紅白帶、而局部起濕疹、糜爛
○由良人感染淋毒、
○膣之痙攣、膣之腫物、
○尿意頻來、排便困難、寒冷惡心、
○當天時不順、氣候變遷時、頭痛、耳鳴、眼暈、神經痛疼、
○肝氣、
○凡無子嗣者、多原因於子宮病症故宜從速治療、

命之母藥價　一日分藥日金二毛五　五日分一圓　十一日分二圓　十七日分三圓　三十日分五圓

各埠大藥房均有代售

日本東京市京橋區新榮町　電話京橋二二〇一番
命之母本舖　笹岡省三藥房
製藥工場　大阪市北區本庄中野町

定藥如蒙、請至郵局購買匯票、或用郵局代收法、東京二〇〇〇番、函知敝藥房、當即原班將藥送上、不致有誤

奉贈　中文詳譯婦人病治療法書如欲索取者函知敝藥房當即奉上

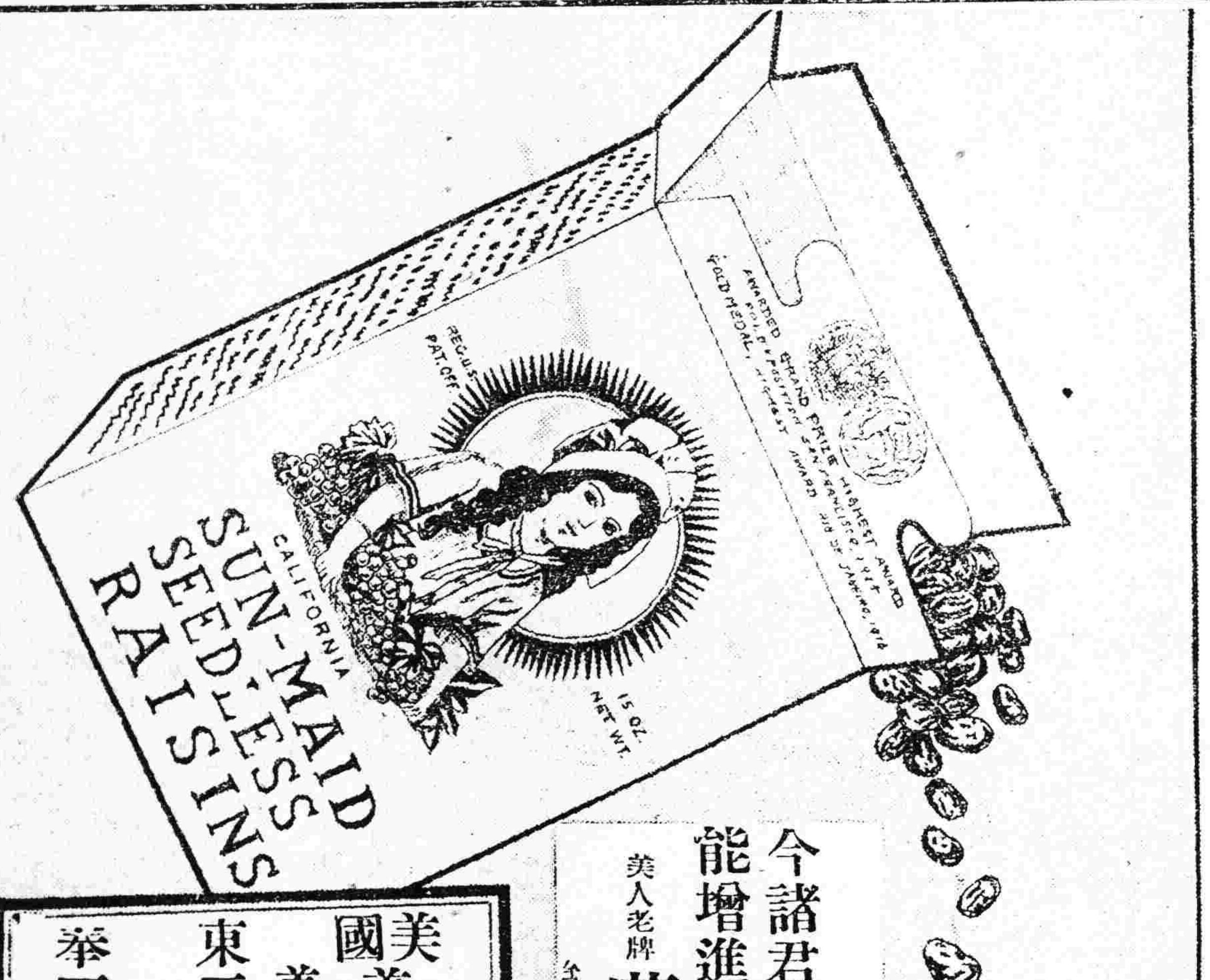

今諸君欲攝取鐵分乎？鐵能增進諸君之精力與血液

美人老牌 葡萄乾 含有多量之鐵分

美國美女老牌葡萄乾 聯合公司
美商歐利尹達嚕貿易商會
東三省總經理 號名 大豐洋行　大連市監部通三二 電話四二五三番
奉天代理店 華北建業公司　奉天小西關上頭二十九號

帽子之選擇由其人之品格而識別鐵錨牌帽子實優雅高尚故本品之愛用者皆人格高雅之人也

鐵錨牌 TRADE MARK

此鐵錨牌毡禮帽樣式隨時貨成高尚永不退色誠極東第一無二之品

九折

久和隆綢莊・僕廉・兩週大紀念・三星期

杭州分設、時屆紀念、歷已兩載、廉價九折、

春光明媚。鳥語花香。際此桃李爭妍。正敝號兩週紀念日。茲爲歡迎顧客。推銷國貨起見。特於陰曆三月五日起。原價九折三星期以副惠顧諸君之雅意。而表敝號之熱誠。誠價非遙。幸勿錯過。各界士女。聯袂偕來。

奉天金銀庫街 久和隆綢莊謹啓

注意　外埠函購不加郵費

◁◂◂大廉價大贈品▸▸▷

◉學校用書
評註清文讀本…四角廉價二角四分
評註宋元明文讀本…四角廉價二角四分
評註唐文讀本…四角廉價二角四分
評註南北朝文讀本…四角廉價二角四分
評註周秦文讀本…二角廉價一角二分
評註漢魏文讀本…四角廉價二角四分
韓昌黎文評註讀本…四角廉價二角四分
歐陽文評註讀本…五角廉價三角
柳柳州文評註讀本…五角廉價三角
三蘇文評註讀本…四角廉價二角四分
作文虛字用法…二角廉價一角
書翰文作法…五角廉價二角五分
紀敘文作法…二角廉價一角
論說文作法…二角廉價一角
標準國語文法…四角廉價二角
新文學研究法…一元五角廉價八角
國文法綱要…六角廉價三角
修辭學要略…二角廉價一角
中學國文成績精華…八角廉價四角
小學國文成績精華…八角廉價四角
音韻指南…二角廉價一角
分類歷代白話詩選…五角廉價二角五分
新體實用學生字彙…三角廉價一角五分
白話文軌範…五角廉價二角五分
初等國語文範…三角廉價一角五分
高等國語文範…四角廉價二角
言文對照初等新法文範…四角廉價二角
言文對照高等新法文範…五角廉價二角五分
言文對照女子新法文範…四角廉價二角
小學論說新範…四角廉價二角
女子論說新範…四角廉價二角
短篇游記範本…四角廉價二角
言文對照小學生新尺牘…二角五分廉價一角三分
國語信寫法…三角廉價一角五分
言文合璧寫信指南…六角廉價三角
水彩畫臨本…八角廉價四角
水彩風景寫生法…七角廉價四角二分

◉法律政治
全國律師民刑訴狀彙編 精裝二冊…四元廉價二元
全國律師民刑訴狀彙編 平裝…三元廉價一元九角
建國詮眞…一冊三角廉價一角五分

◉應世用書
分類應酬文滙…二元五角廉價一元五角
新撰楹聯大全…三冊八角廉價四角八分
酬世文件大全…一冊五角廉價二角五分
公民常識…二角五分廉價一角三分

◉商業用書
商店學生須知…一冊二角廉價一角
商店學業指南…一冊三角廉價一角五分
白手成家第一奇書…一冊五角廉價二角五分

◉精本尺牘
交際尺牘大全 精裝大本…二元六角廉價一元三角
交際尺牘大全 精裝小本…一元八角廉價九角
交際尺牘大全 平裝大本…十二冊二元廉價一元
交際尺牘大全 平裝小本…一元二角廉價六角
商業尺牘大全 精裝…二元廉價一元
商業尺牘大全 平裝…一元六角廉價八角
新體商業尺牘…二角五分廉價一角三分

◉醫學衛生
男女秘密病自醫法…二冊一元廉價六角
肺癆病預防療養法…一冊三角廉價一角八分
急症救治法…一冊六角廉價三角六分
學醫初步…一冊六角廉價三角六分
醫學十種…八冊一元廉價六角
中西合纂婦科大全…一冊一元六角廉價九角六分

◉新著小說
鐘鳴八下…二冊八角廉價四角
軟監牢…一冊四角廉價二角
箱屍記…一冊四角廉價二角
斑竹痕…一冊四角廉價二角
春痕秋影…二冊一元廉價五角
魯濱遜歸航記…一冊三角廉價一角五分
張紫鸞鳴記…一冊四角廉價二角
學海情浪…二冊一元廉價五角
新西遊記…一冊五角廉價二角五分
顧博士…一冊五角廉價二角五分
福爾摩斯新探案…一冊四角廉價二角
五福船…一冊二角廉價一角
窗外人…一冊二角廉價一角
鐵軌上…一冊三角廉價一角五分
大澤秘密…一冊四角廉價二角
小小說選…一冊二角廉價一角
憶語選…一冊二角廉價一角
紫蘭小譜…一冊三角廉價一角五分
燕子龕殘稿…二冊六角廉價三角
短篇名家小說集…四冊一元廉價五角
歐浦新潮…一冊二角廉價一角
說海精華…一冊三角廉價一角五分
偵探世界…二冊五角廉價二角五分
理想世界…
情海新潮…四冊一元廉價五角
社會鏡…三冊八角廉價四角

紫羅蘭正集…二冊一元廉價五角
紫羅蘭外集…二冊一元廉價五角
月痕…二冊一元廉價五角
求幸福齋叢話…一元六角廉價八角
短篇社會小說大觀…二冊六角廉價三角
短篇滑稽小說大觀…二冊六角廉價三角
中華全史通俗演義…一元五角廉價七角五
古今美人軼事大觀…一元二角廉價六角
歷代名人妙計奇謀全書…二元四角廉價一元二角
漢宮秘史…一冊五角廉價二角五分
隋宮秘史…一冊五角廉價二角五分
唐宮秘史…一冊五角廉價二角五分
遼金元宮秘史…一冊五角廉價二角五分
明宮秘史…一冊五角廉價二角五分
清宮秘史…一冊五角廉價二角五分
民國軼事大觀…四冊二元廉價一元
中國最新偵探案…二冊一元廉價五角
情場大偵探…二冊六角廉價三角
血手黨…一冊四角廉價二角
鄉曲趣史…一冊四角廉價二角
滑稽談話會…三角五分廉價一角七分
調笑錄…一冊三角廉價一角五分
新笑林…一冊三角廉價一角五分
如意珠…一冊四角廉價二角
中國女海盜…一冊四角廉價二角
情場笑話…一冊四角廉價二角
懶內趣史…一冊四角廉價二角
新婚日記…一冊四角廉價二角
閨房笑史…一冊五角廉價二角五分
情話…一冊四角廉價二角
戀愛之花…一冊四角廉價二角
兒童識字…二角廉價一角
兒童作文…二角廉價一角
兒童禮範…一角廉價五分
兒童詩歌…一角八分廉價九分
兒童歌謠…一角八分廉價九分
兒童遊戲…九分廉價五分
兒童故事…三角二分廉價一角六分
兒童小說…一角六分廉價八分
兒童劇本…八分廉價四分
兒童迷語…一角六分廉價八分

廉價期限　二月初貳日起　四月初貳日止

詳細書目函索即寄　外埠函購郵費加一　郵票代洋實足通用

大東書局　新書廉價加送贈品

本局出版各種新書舉行廉價一月書目等項已按日登載本報諒荷鑒察茲本局爲增進文化鼓勵興趣起見特於廉價之外再行加送贈品凡購買廉價書籍洋五角者均得任取贈券一張多購多贈奇零不計此項贈券共分十種所取之物都係文房用品合於實用今將名目列後

㈠陸廉夫倪墨畊吳穀祥沙山春畫屏　一堂　值一元
㈡五連銅筆架　一具　值八角
㈢精製銅墨盒　一具　值六角
㈣鎮紙白銅尺　一具　值五角
㈤自來水鋼筆　一支　值五角
㈥三色版美術信箋　一本　值二角
㈦美術明信片　六張　值角半
㈧袖珍記事册　一本　值角半
㈨上等洋紙便用信箋　一本　值一角
㈩布紋紙信封　一打　值一角

奉天鼓樓北　大東書局發行

長春世界書局特約發行所通告

本發行所自二月二十二日開幕以來承各界諸君光顧無任歡迎惟廉價一月瞬將滿期遠道諸君未免不及購買茲爲提倡文化普及智識起見特再廉價一月自三月二十二日起四月二十二日止幸諸君不失此廉價購書機會
本局出版書籍如學校新文學書家庭實用新書名人小說雜誌等無不俱備
外埠函購郵票代價不折不扣以示優待寄費加一函索樣本目錄即奉
本所附設在長春北門外南大馬路豐洗染公司

奉天大西關　三井洋行

市況（八日）

▲引所　遠限　寄値　前場　後場

▲信託社　近期　中限　遠期　三三、三五　三三、四〇

▲引所　當限　五月限　六月限　先限　一、八一　一、八二五　一、八四

●高粱（鈔建）　當限　中限　先限　二、九七　三、〇八　三、一三

▲引所　高粱　當限　中限　先限　一、七

●銀對小洋（前場）（後場）　近期　中期　遠期　一三〇、三　一三〇、〇　一三一、〇　一三〇、五

▲特產　高粱（前場）（後場）　當限　五月限　六月限　先限　七、九〇　八、〇三

▲特產　當限　五月限　六月限　先限

七月限　八月限　九月限　先限　三一五五　三一三〇　三二二五　三一〇一

▲布現物　白羊　雞局　扇面　福助　三八五　一〇三〇　一〇九〇　三一七〇

糧　平均　最高　最低　高　低

孫閣雖多難改組尙非時

▲吳佩孚尙未決定組閣人

▲財王經慰勸辭意有轉圜

孫內閣自成立以來。即多災多難。近復迭現危象。洛吳於作壽之中。對於內閣問題。確曾提議改組。據由洛回者。言其其內幕之原因（一）閣員多已離職請假。（二）外交財政無辦法。其在外之原因。（一）王正廷在洛陽活動甚力。（二）孫供伊近日抵洛。亦大施運動。外間有王孫合作消息。（三）洛吳方面不滿意於現閣之事甚多。刻下顏顧不銷假。亦由於此。但洛方尙未決定何人組閣。故一時暫難發表。然石駙馬大街四十二號之法治共進會。則於前次唐寶鍔葉夏聲赴洛之便。曾致洛吳一函。陳述當局。大意謂中俄外交。功敗垂成。貽誤國家。至堪痛惜。欲圖挽救。非將二三宵小。逐出內閣。無有辦法。現救會除就彈劾案繼續投票爲一解決外。並擬提出不信任案。將二三宵小一律打倒。尙祈我公遙爲聲援等語。聞洛吳已有覆函到京。茲覓得其原文。照錄於下。

敬覆者。唐葉二君來。捧誦華函。接談種切。藉悉諸公關懷國事。系念外交。遠慮卓籌。至深欽企。大局多故。來軫方遒。尙望貴會繼續主持。俾資補救。鄙人謬領疆圻。肝衡時事。義所當爲。自當惟力是視。特致佈臆。徐托唐葉二君代達。事肅順頌公綏。弟吳佩孚拜啓。

右函謂爲敷衍議員亦可。謂爲助議員張目亦無不可。至法治共進會所指之二三宵小。當然有王克敏在內。洛吳此函措詞如此混沌。其主旨無從尋索。至王之辭職。爲其理財政策。不得孫揆贊助。因而起不合作之動作。實無可諱言。王氏前十四由大覺寺回京後。即晚宴請王承斌。曾於席間仍聲言其本人之去留。唯以財政有無辦法爲標準。十五日下午三時。自宮復派王秘書長往勸。並退還二次辭呈。王仍堅持非孫慕老。定有辦法。則辭呈必須再遞云云。但孫氏久已窺破王之心事。亦含渾答覆。謂辦法二字。本財長職責。我何能越俎代庖。祇要他（指王）想出辦法。大家再從長計議。兩人針鋒相對。均不肯說穿。互做啞謎。然是好看。而王以孫揆對其財政辦法。已有此不諒解之諒解。胸中頗爲寬慰。益以前晚馮玉祥王毓芝王懷慶薛之珩等在宴會席上。於王承斌勸王打消辭意時。曾從旁附和。王氏態度遂更覺活動。但王氏職辭呈文。措詞原極堅決。空言勸慰。固不足以引王入勝。王即欲打消辭意。亦苦難自圓其說。則此幕之收科。大約尙須幾番轉折也。

蔡子民接洽英退還賠欵

中華教育改進會。及退還庚子賠欵事宜委員會。徇留英學生龔光遠之請。已決定推蔡子民君在英與教育部接洽。黃任之郭秉文二君。在華與英商接洽。現已分別函致蔡黃郭三君。請其擔任。並函復龔光遠等。表示贊同。原函如下。

敬啓者。接留英學生龔光遠等來函。以英國工黨內閣成立。退還庚子賠欵事宜。有促成希望。屬推代表一人。請教育部正式加以委託。赴英與英政府及其學者教育家接洽。國內亦派人與旅華英商公會接洽。藉以交換意見。請外交部根據教育意見。託駐華英公使轉達其政府。關於代表一節。如國內推人遠道赴英。一時不易。屬公推先生。就近擔任。是項辦法。本委員會等均表同情。爰特公推先生爲代表。請煩就近與英國政府。及其學者教育家接洽。俾英國退欵事宜。早收善果。並將接洽情形。隨時示知。以慰國人懸望。其請教育部正式加以委託。酌匯旅費交際費濟用。及請外交部託駐華英公使。轉達吾國教育界意見各節。亦已分別照辦。又與旅華英商公會接洽。已公推黃任之郭秉文兩先生担任。一併奉聞。附上龔君等來函。及本會等所擬退還庚子賠欵計劃各一份。統希察閱。

吳佩孚對湘議員之表示

▲鍾才宏謁見之情形

長沙通信。湘籍國會議員鍾才宏。應洛吳之召。日前由洛返湘。外間對於鍾氏此行。甚爲注意。以爲必與省憲存廢有關。然據調查。鍾氏未得要領而返。洛吳召鍾。並未談判湘局。近因湘省軍事會議。鍾氏由滬回湘。洛吳駐湘密探。報告吳氏。謂湘省反對取消省憲。鍾亦與聞。鍾爲統一之障礙物。吳遂電邀赴洛。當面疏通。說者謂洛吳擬扣留鍾氏。又有謂將與鍾籌商解決湘局具體辦法者。皆非眞相也。

鍾在洛時。晤吳兩次。一次在其私邸。一次在洛吳使署。待遇之優。爲前來所未有。但除寒暄外。對於政治。少所討論。鍾欲相機進言。然洛吳發揮極不相干之事。口若懸河。使人不能插語。稍稍與之談及法律。吳氏輒亂以他語。高談禮教。聞者幾疑爲腐儒。而忘却其大軍閥之偉人矣。吳於酒後。稍稍談及湘局。仍謂聯治主義。爲統一之阻力。湘省如不北附。西南分崩。將召外侮。請回湘代達鄙意。須知我非粉飾統一。乃求全國之治安等語。鍾氏甫欲作答。洛吳又滔滔汩汩。縱談北京政局。及其學兵之成績矣。第二次吳鍾會晤時。吳慨然言曰。『我用人之標準。以老師前輩及朋友爲限。蓋老師前輩。皆能直指吾過。無所諱隱。朋友亦能時盡規諷之誼。此外倚我爲食者。阿諛性成。吾最厭聞。』此語是否見諸實行。不能斷定。然康有爲贈吳一聯。直道着洛吳短處。而吳懸之堂壁。『此聯係康薪贈洛吳者。惜忘其語』。可見洛吳尙非飾非文過之人。但吳意氣甚豪。指評政局。儼然以全國第一人自負。又失之過驕。非虛懷若谷之道也。鍾君此行。亦非絕無所得。對於全國政局。視察所及。深信吳仍持北洋派主義。聯段聯盧。確具誠意。對於奉張則以盜匪目之。對於西南。視爲非我族類。其目的擬聯合直皖。結合新北洋派。以對奉天及西南。對於湘事。反對省憲甚力。惟此次派遣使者。極力勸請湘省取消省憲。乃洛吳由近及遠之策畧。川事現已得手。黔省袁祖銘行將返旆。湘若就範。則將來吳氏擬援濟川黔以對滇。接濟湘桂以對粵。而西南瓦解矣。此蓋洛吳夢寐求之者。乃湘省拂逆其意。影響其促成統一之政策。吳甚惱怒。然絕對無進一步以武力壓迫之意。蓋吳自知純用武力。武力有時而窮。湘軍雖弱。激之尙可反噬。故所謂以武力爲第一步之說。乃洛方在湘代表之危詞聳聽。經過此番視察。可以全然解釋者也。

王占元運動督贛

▲蔡成勳行將去贛

蔡成勳盜賣鴉片。迭經贛人呈請府院徹查。及已派定王占元赴贛查辦。各節已誌各報。茲據某要人云。王自卸職以來。不甘寂寞。連年奔走於京津奉洛者。蓋欲覓得某當局之歡心。從中討些便宜。奈官運不佳。久無機緣。此次到京。適値贛人請願。查辦蔡氏之後。且聞政府有俯順贛人之請。派員徹查。王氏遂謀得此差。以爲取蔡而代之準備。故王氏赴贛。須先到寧謁商蘇齊。其用意更不難想見也。

洛吳諷趙離開湖南

湘事至今。似已成爲趙恒惕之末日。據聞趙近派代表赴洛。而述暫時不能取消省憲及北附之苦衷。洛吳笑謂他既有許多苦衷。便可以離開湖南。代表惶恐萬狀。不敢再往下述。頃據確訊。洛方已決調寇英傑胡念先兩旅入湘。已令該兩旅集合候令。並先派劉佐龍旅增防岳州。劉旅分駐鄂南各部。集合蒲圻。駐鄂東之第七團。已派兩輪赴黃州。運送駐漢砲兵獨立營。亦已準備開拔。並傳二十五師之駐在岳州者。業已前進。集中湘陰。行見湘鄂間將不免戰禍云。

清室擅賣古物引起質問

▲內務部牽連受過

近有議員李燮陽提出質問書。昨據報載內務部通飭提署兩翼注意清室盜古物一則。略謂查本部保存古物。職有當司。除咨內務府聲明清室現存之古物古籍。非經本部核准。不得隨意售賣等語。殊堪發噱。蓋內務部既知保存古物。職有專司。則宜根據本席等前質問書。向清室將所有古物。悉數提出。派專員妥愼保存。方爲正當。乃不此之圖。僅以一紙空文。然清室內務府聲明現存之古物古籍。非經該部核准。不得隨意售賣。試問清室此時尙有保存中華民國歷代古物之權乎。如其有之。則該部不得過問矣。既不得過問。則該部所謂保存古物之專司。吾不知所司何事。退一步言。清室現存之古物古籍。該部有核准之權。試問清室現存古物古籍。該部有擋案可稽乎。現存者能分類宣布於衆乎。否則清室與復辟黨欲盜賣則盜賣耳。該部既毫無根據。則核准之權。又安在哉。本席認該部此種滑稽式之核准權。於保存古物。豈有絲毫之效力耶。此事關係國家文化甚巨。政府能否根據憲法。速向清室將所有古物古籍。悉數提出保存之處。僅依法提出質問。限三日內答復』提出者李燮陽王乃昌王傑等二十人。

府洛之意見迭出

▲洛吳請注意公府衛隊紀律

▲府方某要人因此不滿

京報云近有人向洛方指摘公府衛隊。略謂近來公府衛隊。不守紀律。在火車上包運貨物。偷漏稅捐。甚且暗中輸送黑貨。與土販連絡。狼狽爲奸。洛吳遂電府方。請注意衛隊紀律。以保名譽。府方某要人見此電後。大爲不滿。謂府中之事。吳使不應干涉。且衛隊向守紀律。斷不敢膽大妄爲。一至於此。現在各路政收入。均爲吳氏所搜羅罄淨。其部下軍隊溫飽有餘。而府方之衛隊。欠餉不少。困苦已極。即使果有此等舉動。係爲生計所迫。亦當原諒。況以莫須有之言誣陷之乎。擬請去電聲辯。嗣因有人謂辯論易生意見。不若置之之爲愈。遂未復電云。

臧致平軍事大會結果

據廈門消息云。廈臧元（十三）日召集軍事大會議。決定方聲濤進攻汀州。何成濬進攻龍岩。應三角同盟協約。均稱援粵討賊軍。楊化昭張貞各部反攻泉州。臧自往同安指揮。廈門築朱泮藻留守。漳州爲援粵討陳警軍交源地。何成濬已令前軍直趨平和以南三十里截擊粵軍。戰事甚烈。上游民軍首領盧興邦響起響應。希制孫軍後援。閩垣復下戒嚴令。

閣議之蕭條景象

▲財王仍在辭職中▲顧陸吳均未出席

▲討論贛人驅蔡案

王叔魯自上星期六。提出二次辭呈。星期日上午八時。即赴西山大覺寺。辭呈留在孫慕韓處。未及返回。前十四日下午王氏由西山回京。孫氏當即以辭呈送回王宅十五日閣議。王未到蘇。財次亦缺席。對於財長問題。因辭呈業已退回。未曾有所討論。王之辭職。全以財政之無辦法。故當府院雙方之往勸其回任者。堅以財政之有無辦法爲標準。意態非常堅決。但府曹仍力主勸王回任。故前日乘王孝伯來京之便。令其前赴王宅挽勸。而王叔魯亦於前晚宴請王孝伯。以盡地主之誼。席間。財王歷述籌欵困難財政奇窘情形。同座之王蘭亭王孝伯。仍竭力諄勸勉爲其難。王懋萱薛松坪亦從旁附和。王氏態度遂稍覺活動云。此爲是晚參預王宅宴會之某要人所述情形。諒爲確實。但王氏辭職呈文。措詞原極堅決。若謂其從此即打消辭意者。似談之過早。蓋王含蓄未露之財政辦法。即在某項懸案及德發債票等。當此兩案未解決前。殊難立即再幹云。國務會議。除財政總次長缺席外。顧少川病未全愈。仍由沈彥辰代表列席。陸縉山吳秋舫。因王孝伯返津特往車站送行。亦未蒞會。故議場情形。較爲冷落。所議案件。除例案兩起外。對於江西公民代表呈請撤換蔡成勳。并取消拒毒會案。亦略有討論。因該代表等。除已在府院各遞一呈。陳訴蔡氏禍贛情形。懇予提前解決。故由程仲漁將原呈提出討論。結果。向總統請示云。

王正廷由洛赴甯

據確訊。王正廷此次赴洛祝壽後。本擬即行返京。乃南京之齊燮元。忽有電致洛陽。邀其赴甯。而王氏亦以蘇齊於舊曆本月十五日生辰。正可前往賀壽。遂於十五由洛起程赴甯云云。

海軍奉蕭令增防岳州

漢口快訊。岳州爲兩湖咽喉。蕭耀南爲鎭攝江防起見。特電請長江海軍第二艦隊司令杜錫珪派淺水兵艦兩隻。專泊於岳州江面。負該處水面治安之責。杜氏已派湖廣楚強兩艦。赴岳駐泊遊弋云。

新詩

◇春暮（雲溟）

（一）

鶯聲傳來。

素所盼望的『暮春』

將爲無情酷殘的。

炎夏。

摧折——

殆盡。

（二）

詩人借着錦繡的

山河。

吐出無限的——

懷抱。

（三）

噹—噹—

遠寺的鐘聲。

敲斷了客中思淚！

（四）

『東風吹水綠差差。』

一片瀲灧的—

波光。

又復挫折詩人禿筆。

（五）

鳥歌—

花笑—

大好春光。

兒童—歌着—拍着—

來到。

（六）

『楊柳垂陰綠一谿。』

和着那嚦嚦流鶯。

催動

詩人的花筆。

（七）

柳稍月上。

陰影滿庭。

聽那樵樓的—柝聲。

琅—琅—

惹起我………

桑梓

關情。

（八）

碧油油的小草。

受『風姨』的虐待。

起落顚覆。

終能自立罷！

◇黃葉（大白）

△

和樹枝最親密的黃葉。

當宅對伴侶告辭的時候。

微微地——

只是臨風的一聲嘆息。

△

黃葉駕起嘆息的雙翼。

到處漂泊去了。

樹枝儘自搖頭。

也博不到宅底回頭一顧。

一九二、三、九、任紹興

社會瑣聞

▲宣統遜皇帝被控（北京）

清室內務府曾因庫欵窘絀而宮中用度極奢由某君介紹向恒盛號借洋二十萬元正曆時已久屢索不償該號主人遂向審判廳起訴被告人儼然爲溥儀因內務府向該號借欵時係由遜帝自己與舖東言定故也此案糾纏多日外間絕未知聞蓋審廳未曾宣布而清宮則派大官寶熙奔走調停云皇帝被控亦破天荒之一遭也

▲銅澆鐵鑄黃鶴樓（漢口）

漢口官紳久已發起修復黃鶴樓惟以限於經濟不易舉辦近首義公園已成立該園鄰於黃鶴樓之側而數千年來之名跡反任其湮沒故一般人士均抱缺憾如是黃鶴樓之修復已刻不容緩矣蕭督前招集官紳商議進行辦法略有頭緒預定經費十四萬元除武漢募集捐欵外並寄捐簿於各省募捐期易舉現已委任徐榮廷總理其事並設籌備處於漢陽門黃鶴樓建築全用鋼鐵前之四十八柱概用水門汀並向漢陽兵工廠購買廢槍彈殼鑄爲銅瓦種種正在進行巍巍高崎之黃鶴樓不久當能矗立於滔滔千里之江濱也

實業欄

◎戰後歐西各新國之商業（續）

對美國商業所得價値爲五八〇〇〇〇〇〇而全歐對美國之商業所値爲三〇〇〇〇〇〇〇〇至去年六月底由此十小國輸入美國之商業所値爲二七〇〇〇〇〇〇而由全歐輸入所値爲一一六二〇〇〇〇〇〇又同時由二〇〇〇十美國入到小國入口貨爲三〇〇〇〇〇〇但以全歐對美之商業相較頗不發達蓋由美入全歐之貨物總値爲二三五〇〇〇〇〇〇〇但就入口貨方面計算諸小之商業異當發達以在一九二二年入口貨與出口貨相較爲三二〇〇〇〇〇〇〇與三四〇〇〇〇〇〇之比

捷克波蘭與拉特三國在美國商業上較他國尤爲密切輸入美國最多之入口貨第一爲捷克而波拉二國銷售美國之入口貨爲最多在一九二三年由捷克入美之入口貨所値爲一五〇〇〇〇〇〇〇而由美入波蘭之貨物所値三二〇〇〇〇〇〇〇至拉特爲六〇〇〇〇〇〇此二國現亦有海岸可據故拉特商人能將美國入口貨轉運至俄國又是一個發達之機會由美到波蘭之入口貨較由波蘭到美之入口貨約多四倍在一九二三年由波蘭到美之入口貨共値三〇〇〇〇〇〇〇而同年由美到波之入口貨爲一二五〇〇〇〇〇〇而由捷克入美之貨値爲一五〇〇〇〇〇〇〇又美入捷克之所値只爲一二〇〇〇〇〇〇〇再奧匈二國之對美商合計之奧國之運美國貨物較由美入奧之貨物多二倍而匈國之入美貨物較由美入匈之貨物所値爲七倍以一九二三年由匈入美之貨値只爲一六七〇〇〇

由美運入各小國之貨多係棉花牛奶及他運製造品去年入波蘭之棉花所値爲三〇〇〇〇〇〇〇入捷克者爲値五七〇〇〇〇〇在一九二二年運入之穀類及他食料總値二〇〇〇〇〇〇

◎若市價金融與工廠價値能保持均衡則與以上諸國之關係必更形密切云就消費一方面觀之捷克爲最多景之供給此年由捷克入口貨之共値爲一五〇〇〇〇〇〇玉石之類在一九二一年値二〇〇〇〇〇〇玻璃値八〇〇〇〇〇〇珍珠之類値三七六〇〇〇〇寶石値七二〇〇〇〇其他一切之器具及古玩等亦爲入口貨之要品也（完）

◎東南農科上年植棉概況

▲華商紗廠聯合會委託代辦

華商紗廠聯合會委託東南大學農科棉作改良委員會辦理植棉事數年以來成績尙著去年天氣不良而該校所辦各場成績尙屬美滿茲記去年度該校植棉進行概況如下（一）各場概況（甲）洪武區種棉面積十八畝計愛字棉試驗區十二畝五分繁殖區二四二分常陰沙棉試驗區一畝六分繁殖區一畝四分每畝平均收子棉八十斤他項作物面積二十六畝五分所育成之良好愛字棉種擬於十三年分給江蘇省立第二農場以及浦江區繁殖藉供推廣之用（乙）勸業區種棉面積九十畝六分計雞腳棉試驗區十七畝零五厘繁殖區四十一畝六分二厘脫字棉試驗區三十畝四分三厘外國棉種栽培觀察區一畝五分脫字棉每畝平均收子棉七十斤雞腳棉每畝平均收子棉四十斤（丙）江浦區種棉面積二百七十二畝八分八厘計脫字棉試驗區三十五畝一分繁殖區一百三十九畝九分愛字棉繁殖區十三畝九分江陰棉繁殖區八十三畝九分因注意繁殖播種太稀出土未久又受天時及雜草之影響共得花衣二十一擔八十四斤（丁）楊思區種棉面積四十六畝計脫字棉試驗區七畝繁殖區二十畝江陰棉試驗區九畝繁殖區十畝每畝脫字棉五十二斤江陰棉四十六斤（戊）引翔區種棉面積五十四畝計快車棉繁殖區九畝江陰棉試驗區三畝八分江陰棉繁殖區四十一畝因播種太稀每畝植棉太少收穫大受影響共收中美棉衣三花擔五十斤（巳）鄭州區種棉面積三百十五畝三分完全種植美棉（脫字棉）每畝平均收子花八十斤共得花衣七十擔九十四斤今年成績爲各場冠（庚）武昌區種棉面積三十三畝美棉占地二十三畝每畝平均收子花一百十斤中棉孝感光子長絨棉占地三畝計產子棉一百七十七斤每

新潮飛沫

對于太戈爾的希望

印度詩哲太戈爾終於到了！當這位大詩人戴著他底紅帽子曳著他底黃長袍踏上這十里洋場的西方帝國主義入口的上海的埠頭時歡迎聲像春雷似的爆起來了！我們細聽這一片的歡迎聲該覺得那裏頭至少包含着下列的兩種音調

『好了！抨擊西方文化表揚東方文化的大師到了！他一定會替我們指出迷途中華民族有了出路了！』這是玄學家和東方文化者底歡迎詞

而愛好文學的正在煩悶的青年們底話却是『他在荊棘叢生的地球上爲我們建築了一座宏麗而靜謐的詩的靈的樂園在這座靈的樂園裏有許多白衣的詩的天使在住着我們愉悅時他們則和着我們歌唱我們憂鬱時他們則柔和地安慰我們懷疑他們便能爲我們指示出一條信仰入路來我們失望他們便能爲我們重燃起希望的火炬來』

我們也是敬重太戈爾的我們敬重他是一個人格潔白的詩人我們敬重他是一個憐憫弱者同情於被壓迫人們的詩人我們更敬重他是個實行幫助農民的詩人我們尤其敬重他是一個鼓勵愛國精神激起印度青年反抗英國帝國主義的詩人

所以我們也相對地歡迎太戈爾但是我們決不歡迎高唱東方文化的太戈爾也不歡迎創造了詩的靈的樂園讓我們底青年到裏面去陶醉去瞑想去慰安的太戈爾我們所歡迎的是實行農民運動（雖然他底農民運動的方法是我們所反對的）高唱『跟隨着光明』的戈爾

我們以爲中國當此內憂外患交迫處在兩重壓迫！——國外的帝國主義和國內的軍閥專政！——之下的時候唯一的出路是中華民族底國民革命而要達到這目的的方法亦惟有如吳稚暉先生所說的『人家用機關槍打來我們也趕鑄了機關槍打回去』高談東方文化實等於『誦五經退賊兵』！而且東方文化這個名詞是否能成立我們正懷疑得很　（未完）

廣告

申營輪期告白

駿興公司（得利快輪今由鄂湖生接辦專走申營班頭常川往來）官房統艙地位寬敞修葺清潔餚饌適口茶房人役侍候週到而官房艙之多尤爲申營輪船首屈一指（准舊曆三月十四日直放上海以後每隔十天壹趟）如蒙各界　蒞止無不格外歡迎恐未周知特此布告

代理客票處（老稻香村電話三八八號老鼎豐　長春同新和得利輪啓鼎香村）

上海福新面粉公司廣告

本公司開設江蘇上海無錫等縣已有卅餘年所立商標係綠兵船綠寶星紅藍福壽等牌銷行中外到處歡迎上年因中國小麥荒年特向英美二國之坎拿大等埠購辦上等紫麥製造粉色精良筋力最大可稱全國之冠因查北方用粉全靠筋力爲求便利顧主起見特於烟台天津大連安東營各埠招有本公司認銷號家仰各商川戶務認明本公司之商標購買方知寔在也

上海福新面粉公司特白

恭頌陸軍騎兵二十團王團長之德政

查新民六區界與法康兩縣毘連夙稱盜賊淵藪居民不堪其擾商旅視爲畏途由來久矣自陸軍騎兵團長王公廷選駐防哈爾沁屯以來軍威所及盜匪遠颺邊境頓稱安謐遇有股匪入界不惜身先士卒務擒渠魁而後已因之商民感戴有口皆碑此德被萬家有如此者至對修庭個人之施尤爲人所難能緣客歲夏間匪首李會卿報字九龍侍守全報字老疙疸者率領匪徒二十餘名攻入敝舍將修庭幼子綁去捐鉅欵破產同贖庭以時局如此已無希復之望不意王公注意及此竟於去冬將匪首李會卿等三人同時拿獲訊辦以肅法紀並當場追出贓欵四百餘元認爲修庭被損之項如數送交敝舍不容該謝既已代爲雪怨又復追還鉅欵此德及個人又如此者事後追懷情難自己用特登諸報端以誌感念非敢言報德也

新民縣朱修庭謹啓

恭頌吉長鎭守使孫君廣甲之政德

丁公知人善任營駐防下九台陸軍八旅五十六團騎兵二營長

吉長鎭守使丁公素以保境安民爲懷其用人也必審愼周詳量才是用茲以木鎭地接山林久爲胡匪淵藪苟無幹員鎭懾終無肅清之望丁公有見及此乃將該署副官長孫廣甲委爲下台防軍營長自孫公接防斯土將烟館賭局嗎啡舖嚴加取締以清盜源而免爲地方害然後整理營規嚴明紀律部下咸能守法交易秋毫無犯遇有匪警必派兵設卡晝夜防範身先士卒不憚勞瘁乃於四月一日有村戶王春赴台賞粮被匪搶劫並槍傷事主一案孫營長聞知曷勝震怒立即懸賞破案並親身四出訪查未過三日即將是案正犯王朝君等悉數捕獲起出贓証等件嗣以案內要犯楊福勝脫逃當又派兵前往該犯原籍拿獲至於案內牽連好人訊明取保釋放毫不苟究刻下胡匪斂跡人民安枕皆由丁鎭守使知人善任孫營長除暴安民之所賜也敝邑受澤實深商等愛戴難忘爰登端以彰盛德云爾

吉林下九台商會會長崔澤蘭董子芹衆會董全台商號

最新出版　實用家庭寶庫

（一名萬法全書）

此書集合奇術家醫學家工藝家哲學家科學家衛生家等數拾專門學者之腦力智力暨種種心得種種經驗始能成此唯一之寶庫內容分拾貳大類曰奇術曰日用曰工藝曰急救曰療病曰生產育曰衛生曰治家曰烹飪曰酬應曰旅行曰試驗子目共計四百餘種每種均經編者實地試驗不切實用者不錄無大靈效者不刊以故材料內容又富各種科學異術社會常識驗方靡不盡行搜羅鉅細靡遺名之曰實用家庭寶庫洵無愧色全書統用伍號字粒排印西裝一巨册用仿眞布面裝訂極爲耐用書脊加印金字以故內容外表完美諸君得此一編荷研究數種一生幸福已可享用無窮倘能熟讀全編不但可以

自製國貨自能療病

白手成家轉貧爲富挽救

急症衛生却疾保護婦嬰

旅行無阻交際得手等諸利益並可

生不老返老還童保險長

壽死人復活等諸大利益也每册定價銀六元茲當發行之初格外優待

只收半價銀三元

寄費加一成由郵局銀行匯下均甚便利如匯兌不通之地可用郵票代之以九折計算此等環球未有之第一奇書爲家家必備人人必讀之書倘蒙採購無任歡迎▲上海北山西路德安里格言叢輯社啓▲另印詳細目錄如承函索請示姓氏地址自當立即寄奉

奉天省城中街　佳良　新貨到新廣告

十八開卡字金手表

十四開卡字金手表

夾金卡字手表

八方金手表

腰圓金手表

最新磁盤金手表

依勒克中金手表

愛而金金手表

（電話七四〇號）

"Z"字牌電氣發火油動機

本行代理美商公懋洋行最字牌油動機
該機器現有大小六種如左
一馬力半　三馬力
六馬力　拾馬力
拾五馬力　二拾馬力
此機器最特秀列左
一、發電機直結以可用點電燈火磨火鋸精米碾子水唧子
二、此機用美孚油極少量開動容易而
三、雖小兒可以運轉此機比較他機價格外廉重量最輕
以上列記特長茲證明
諸君若欲購買此機器
親就機開動可以知此
機器便利特長

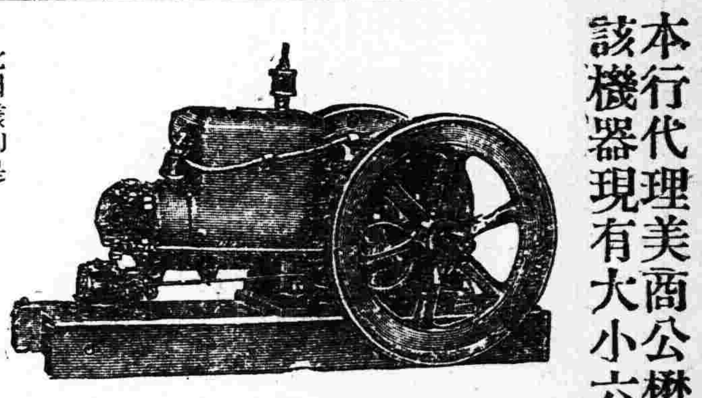

此圖樣即是一馬力半製

奉天
同天洋行
營業所日站琴平町六番地　電話日一四二番

珞玲香皂

啓者敝號創設工廠多年精製各種香皂久爲中外國各界所贊許今又詳加研究費盡多年腦力創製珞玲家庭香皂一種純用精美極高無比之材料尤不惜重資聘請西洋化學專家化驗而造成滑誠潤膚能治多年粉刺涵刺雀斑等疾用之日久不但有益於衛生且能增容顏之艷麗誠潤膚美容之良品也其味氣芳香更能耐久延長故用者無不稱揚絕非他種香皂所能比駢者也望諸君速購一試方知言之不謬也

請用家庭最高良品

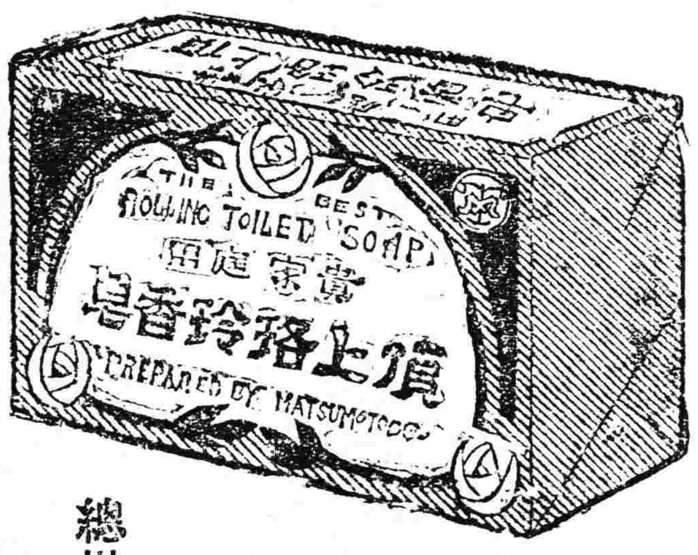

珞玲香皂環球知道
味氣馥芳人人稱妙
滑細潤膚能治雀瘢
原質精美日日倡銷
用錢不多受益非小
如蒙光顧價値公道
各界速購歡迎企禱
總批發處奉天廣昌源謹啓
各埠洋廣雜貨店均有代售

滿洲總代理店
鑛山電燈　電話諸機　械五金雜　貨批發　契約批貨　誠實迅速
奉天小西關
西高公司
電話五六〇番
東京
國末式鐵柜
國末鉄柜老柜
目錄進呈
國末鉄柜購買有保險證爲憑

火車
滿鐵幹線
△往北車
△往南車
△大石橋營口▽
△大連旅順間▽
安奉線（往安東）
△朝鮮線（日本時刻）

學生諷畫
美味之藥
ひるし作

（一）漫助之下宿，一日其伯父突然來這漫助見其正睡呀！怎的了，病啦？乃嘆曰，小子幼時即無元氣，

（二）櫻花開於戶外，鳥飛於野，人走於山，當此緊要之時能否稍出元氣以助勢乎，奈何漫助由三日前即罹腸痛刻正下痢之烈害中

（三）我迄此歲尚未服過醫者之藥，將我之健康法教與你吧，其法極簡易，爲四十年來每食前決不忘飲葡萄酒一杯

（四）余之幼時每夜兩點至三點爲用功之時夫人當幼時以三點鐘之熟睡即爲不少並寢前必飲蜂牌酒一杯以助熟睡此皆能恢復元氣者也

（五）漫助聆悉之下急急買來一瓶飲經兩天下痢痊癒不怪乎爲重寶也由藥之美味而現靈驗嗣後幾乎爲蜂牌之黨也

總發行所開設奉天大南關◎製藥各種各城鎮均有代理

老福順堂廣告

奉天巡按使化驗◎北京內務部立案◎奉天警察廳化驗

頭痛藥 每袋五角　睡藥 每袋八角　胃痛散 每袋三角
祛痰散 每袋五角　咳嗽藥 每盒八角　瘡毒膏 每盒四角
牙疼水 每瓶五角　吐血藥 每袋五角　大補血 每瓶一元
殺蟲散 每袋角半　退瘧散 每袋三角　瀉下藥 每袋二角
虎骨熊油膏 大張六角　參茸百補丸 大匣五元　寧坤至寶丸 每匣二元
虎骨花蛇酒 每瓶元半　甘露藥酒精 每瓶一元　理血健腎丸 半打七元

最新編定
製藥彙報
業已出版
如承索閱隨時寄贈

（內容）一、序　一、通函治療規則　一、函購規則　一、本藥店啓事三則　一、註册執照獎憑佈告各種影印　一、製藥各種功能主治服法用量價目附註各病原因症狀及攝生法　一、擇錄局方各藥價目一覽表

（附啓）本號製係爲口品承索閱分文不取但請開明回件處所姓氏併請註明係由閱盛京時報得知爲荷……本藥店謹附啓

健胃散 每袋四角　癬疥水 每袋四角　感冒藥 每袋二角
治痔膏 每盒一元　瀉痢散 每袋三角　脚氣水 大瓶六角
梅毒丸 每袋六角　消毒丸 每袋四角　淋濁丸 每袋五角
平瘟散 每袋一元　香丹 特包二角　遺精藥 每袋六角
筋骨疼痛藥 每袋四角　小兒驚風散 每袋三角　小兒消積散 每袋三角
清胃化積丸 每盒六角　利水消腫藥 每袋五角　通明眼藥水 每瓶五角

商標

鐘表金珠寶石行
海北天
特聘精工修理鐘表

風和日暖　柳媚花明　正各界士女　爭奇鬥妍　馳騁遊賞之時　若無奇異手表懷表　寶石鑽戒　各樣裝飾品　不足暢欲所懷　助長興趣本店有見及此特　由上洋運到大批　鐘表眼鏡　戒子　耳環　以及各項珠寶　花樣翻新　驚人奪目　如承賜顧　請駕臨賞觀　隨意選擇　必能迎合　各界諸君之心意　藉証所言非謬

本店開設哈爾濱道外南頭道街路東

本店主任謹啓

製造品目　製造各種閙金鑲嵌金珠寶石各樣首飾
營業品目　此餘各名欲鐘表寶石貴重美術物品

房媛改良鍋爐

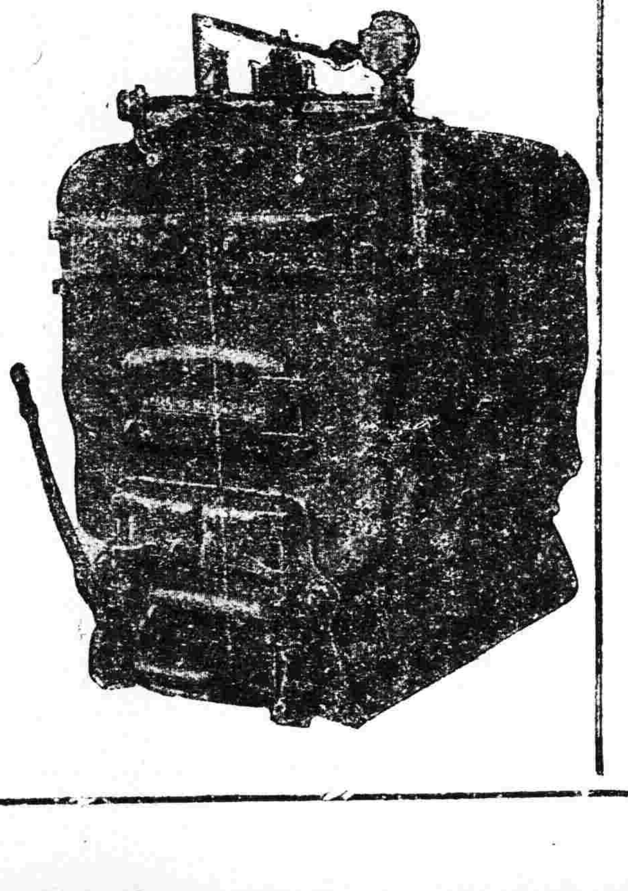

放熱器

合名會社
奉天浪速通三層大樓房
藤田洋行
電話二二四、二一四、三四三

鐵道、鑛山工廠諸機械　電動機　發電機　金庫衡器　銅鐵鋼　五金諸材料　扇牌洋灰　工程材料

奉天鐘樓南
廣生行有限公司啓

白色　大號四角四　中號二角八　三號一角七　四號一角一
紅色　大號五角五　二號三角三
（武圧）　大筒三角三　小筒一角七

雙妹老牌雪花膏

外貌爲人之儀表面面色光華丰度翩翩者自足矜貴若夫肉紋粗魯容色憔悴或被冽風暴寒所侵以致面唇皴裂陡呈醜劣之狀則抱憾無涯矣本行精心研究用專理肌膚之上藥與玫瑰精液製成此膏其質香滑而不膩潤澤而不燥專治男女老幼肌膚嗜晦面皮粗魯及容色黝黑與夫冬令手足皴折夏日烈曝所侵或修容後面皮緊縮及酒皶癬騷汗疹蟲咬等症莫之無不奏效如神且此膏有嫩肌美顏之奇功凡洗沐後以之敷面則貌似梨花鮮艷無比又並無膏粉之痕漬與天然肌肉無異若常用能令肌肉嫩滑顏貌增華返老還少轉媸爲妍男則不啻美比潘安則不減艷如西子較之別種修飾品有天淵之別也再效平常婦女塗面之粉多屬鉛質故曰鉛華須知鉛性最歛搽之既久則皮膚凝濇腠理縮收致滯排泄之氣故好傅粉者色多萎黃且容色易老也惟本行之雪花膏配料甚良全無脂類雜質不黏不膩無漬無痕四時可用或修容潔之仙露嫩肌美顏之瓊漿也